



แผนพัฒนาท้องถิ่น

(พ.ศ.๒๕๖๖-๒๕๗๐)

ฉบับแก้ไข ครั้งที่ ๒/๒๕๖๖

องค์การบริหารส่วนตำบลช่องสะแก

อำเภอเมืองเพชรบุรี จังหวัดเพชรบุรี

คำนำ

อาศัยพระราชบัญญัติสภาพัฒนาการและองค์การบริหารส่วนตำบล พ.ศ.๒๕๓๗ และที่แก้ไขเพิ่มเติมจนถึง (ฉบับที่๗) พ.ศ.๒๕๖๒ พระราชบัญญัติกำหนดแผนและขั้นตอนการกระจายอำนาจให้แก่องค์กรปกครองส่วนท้องถิ่น พ.ศ.๒๕๔๒ ประกอบกับระเบียบกระทรวงมหาดไทยว่าด้วยการจัดทำแผนพัฒนาขององค์กรปกครองส่วนท้องถิ่น พ.ศ.๒๕๔๘ และที่แก้ไขเพิ่มเติมจนถึง (ฉบับที่ ๓) พ.ศ.๒๕๖๑ ได้กำหนดให้องค์กรปกครองส่วนท้องถิ่น มีอำนาจและหน้าที่ในการจัดทำแผนพัฒนาท้องถิ่นของตนเอง

ตามประกาศราชกิจจานุเบกษา เมื่อวันที่ ๑ พฤศจิกายน ๒๕๖๕ เรื่อง แผนพัฒนาเศรษฐกิจและสังคมแห่งชาติ ฉบับที่ ๑๓ (พ.ศ.๒๕๖๖-๒๕๗๐) ซึ่งเป็นแผนพัฒนาฯ ที่ภาคีทุกภาคส่วนในสังคมไทยทุกระดับได้มีส่วนร่วมดำเนินการ เพื่อใช้เป็นแผนยุทธศาสตร์การพัฒนาเศรษฐกิจและสังคมของประเทศ

องค์การบริหารส่วนตำบลช่องสะแก มีความจำเป็นจะต้องดำเนินการนำหมุดหมายในแผนพัฒนาเศรษฐกิจและสังคมแห่งชาติ ฉบับที่ ๑๓ (พ.ศ.๒๕๖๖-๒๕๗๐) มาจัดทำรายละเอียดที่มีความสอดคล้องหรือเชื่อมโยงกับยุทธศาสตร์ชาติ ๒๐ ปี แผนพัฒนาจังหวัด/กลุ่มจังหวัด/ภาค ยุทธศาสตร์การพัฒนาขององค์กรปกครองส่วนท้องถิ่นในเขตจังหวัด และยุทธศาสตร์องค์กรปกครองส่วนท้องถิ่น โดยการแก้ไขแผนพัฒนาท้องถิ่น ทั้งนี้ให้ดำเนินการภายใน ๑๒๐ วัน นับแต่วันประกาศในราชกิจจานุเบกษา

เพื่อให้การแก้ไขแผนพัฒนาท้องถิ่น ขององค์การบริหารส่วนตำบลช่องสะแก ทันท่วงทีระยะเวลาที่กำหนด และเป็นไปตามระเบียบกระทรวงมหาดไทยว่าด้วยการจัดทำแผนพัฒนาขององค์กรปกครองส่วนท้องถิ่น (ฉบับที่ ๓) พ.ศ.๒๕๖๑ และหนังสือที่เกี่ยวข้อง องค์การบริหารส่วนตำบลช่องสะแก จึงต้องดำเนินการแก้ไขในรายละเอียดส่วนที่ ๒ ยุทธศาสตร์ขององค์กรปกครองส่วนท้องถิ่น และส่วนที่ ๓ การนำแผนพัฒนาท้องถิ่นไปสู่การปฏิบัติ

องค์การบริหารส่วนตำบลช่องสะแก จังหวัดเป็นอย่างยิ่งว่า แผนพัฒนาท้องถิ่น (พ.ศ.๒๕๖๖-๒๕๗๐) ฉบับแก้ไข ครั้งที่ ๒/๒๕๖๖ ฉบับนี้จะเป็นแนวทางในการพัฒนาขององค์การบริหารส่วนตำบลที่มีประสิทธิภาพ และตอบสนองความต้องการของประชาชนอย่างแท้จริงต่อไป

ผู้จัดทำ

สารบัญ

เรื่อง	หน้า
ส่วนที่ ๑ สภาพทั่วไปและข้อมูลพื้นฐาน	๑
๑. ด้านกายภาพ	๑
๒. ด้านการเมือง/การปกครอง	๒
๓. ประชากร	๓
๔. สภาพทางสังคม	๔
๕. ระบบบริการพื้นฐาน	๕
๖. ระบบเศรษฐกิจ	๖
๗. ศาสนา ประเพณี วัฒนธรรม	๗
๘. ทรัพยากรธรรมชาติ	๗
ส่วนที่ ๒ ยุทธศาสตร์องค์กรปกครองส่วนท้องถิ่น	
๑. ความสัมพันธ์ระหว่างแผนพัฒนาระดับมหภาค	๙
๒. แผนยุทธศาสตร์ชาติ ๒๐ ปี (พ.ศ. ๒๕๖๑ – ๒๕๘๐)	๙
๓. แผนพัฒนาเศรษฐกิจและสังคมแห่งชาติ ฉบับที่ ๑๓ (พ.ศ. ๒๕๖๖-๒๕๗๐)	๑๐
๔. แผนภาพ ความเชื่อมโยงระหว่างหมุดหมายการพัฒนา กับเป้าหมายหลัก	๑๑
๕. แผนพัฒนาภาคกลาง (พ.ศ. ๒๕๖๖-๒๕๗๐)	๑๒
๖. แผนพัฒนากลุ่มจังหวัดภาคกลางตอนล่าง ๒ (พ.ศ. ๒๕๖๖-๒๕๗๐)	๑๓
๗. ยุทธศาสตร์การพัฒนาขององค์กรปกครองส่วนท้องถิ่นในเขตจังหวัดเพชรบุรี	๑๓
๘. ยุทธศาสตร์ขององค์กรปกครองส่วนท้องถิ่น	๑๕
ส่วนที่ ๓ การนำแผนพัฒนาท้องถิ่นไปสู่การปฏิบัติ	๒๕
๑. ยุทธศาสตร์การพัฒนาท้องถิ่นและยุทธศาสตร์มหภาคเพื่อนำไปสู่การปฏิบัติ	๒๕
๒. บัญชีโครงการพัฒนาท้องถิ่น	
แบบ ผ.๐๑	๒๙
แบบ ผ.๐๒ รายละเอียดโครงการฯ	๓๓
แบบ ผ.๐๓ บัญชีครุภัณฑ์	๙๐
ส่วนที่ ๔ การติดตามและประเมินผล	๙๑

แผนพัฒนาท้องถิ่น (พ.ศ.๒๕๖๖-๒๕๗๐) ฉบับแก้ไข ครั้งที่ ๒/๒๕๖๖
ขององค์การบริหารส่วนตำบลช่องสะแก อำเภอเมืองเพชรบุรี จังหวัดเพชรบุรี

ส่วนที่ ๑ สภาพทั่วไปและข้อมูลพื้นฐาน

๑. ด้านกายภาพ

๑.๑ ที่ตั้งของหมู่บ้าน/ชุมชน/ตำบล

องค์การบริหารส่วนตำบลช่องสะแก เป็นหน่วยราชการบริหารงานส่วนท้องถิ่น รัฐมนตรีว่าการกระทรวงมหาดไทย ได้ลงนามในประกาศจัดตั้งสภาตำบลเป็นองค์การบริหารส่วนตำบล ประจำปี ๒๕๓๙ เมื่อวันที่ ๑๙ มกราคม พ.ศ. ๒๕๓๙ ปัจจุบันนายกองค์การบริหารส่วนตำบลช่องสะแก ได้รับการเลือกตั้งโดยตรงจากประชาชนภายในตำบลช่องสะแก ตามพระราชบัญญัติสภาตำบลและองค์การบริหารส่วนตำบล พ.ศ.๒๕๔๖ แก้ไขเพิ่มเติม (ฉบับที่ ๕) พ.ศ.๒๕๔๖

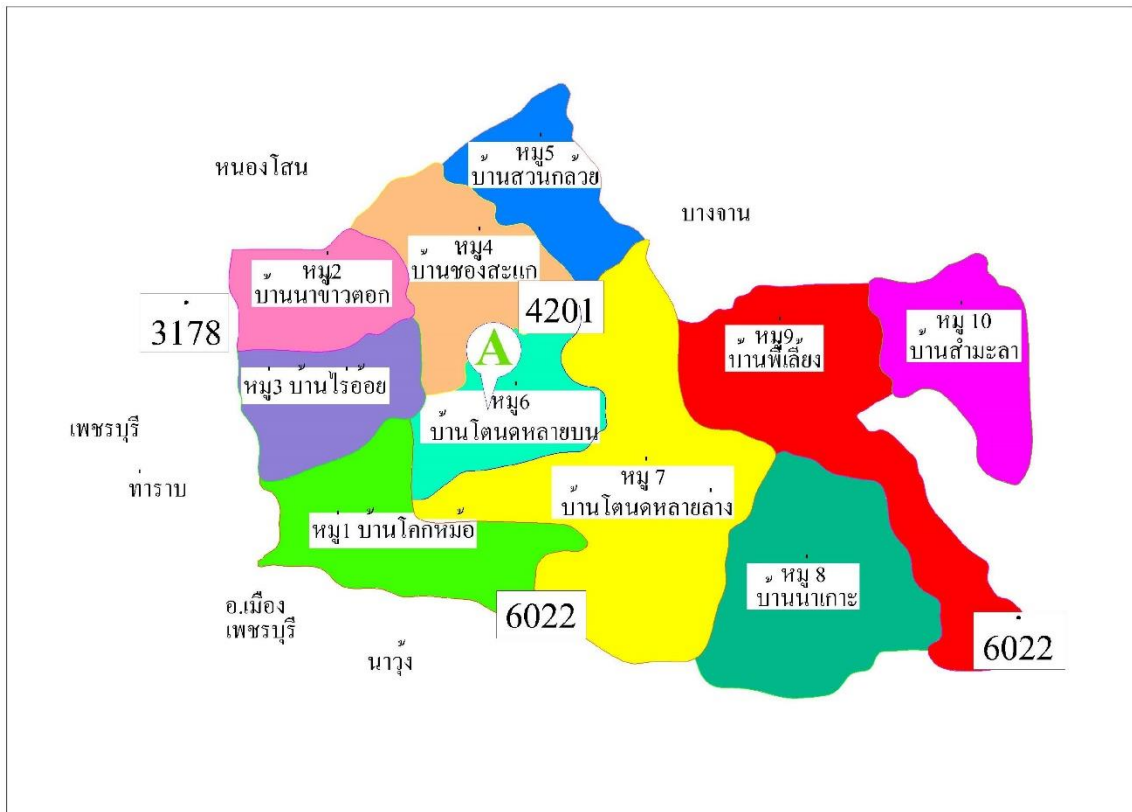

จำนวนหมู่บ้าน ๑๐ หมู่บ้าน

- จำนวนหมู่บ้านในเขต อบต. ทั้งหมู่บ้าน ๑๐ หมู่ ได้แก่หมู่ที่ ๑,๒,๓,๔,๕,๖,๗,๘,๙,๑๐

๑.๒ ลักษณะภูมิประเทศ

องค์การบริหารส่วนตำบลช่องสะแก เป็นพื้นที่กึ่งเมืองกึ่งชนบทเหมาะแก่การปลูกสร้างที่อยู่อาศัย ค้าขาย และประกอบธุรกิจขนาดเล็ก

๑.๓ ลักษณะภูมิอากาศ

องค์การบริหารส่วนตำบลช่องสะแก อำเภอเมือง จังหวัดเพชรบุรี อยู่ติดกับทะเลบางแก้วและ อ่าวไทยจึงได้รับอิทธิพลของลมมรสุมตะวันออกเฉียงใต้ในฤดูฝน ซึ่งมีผลทำให้ฝนตกชุกในช่วงเดือน กันยายน-พฤศจิกายน และอิทธิพลจากลมมรสุมตะวันออกเฉียงเหนือในช่วงฤดูหนาว จึงทำให้มีอากาศ หนาวเย็นในช่วงเวลาดังกล่าว สามารถแบ่งฤดูกาลออกเป็น ๓ ฤดู

ฤดูร้อน เริ่มตั้งแต่เดือนมีนาคม-เมษายน อุณหภูมิเฉลี่ยสูงสุด ๓๒.๑๓ องศาเซลเซียส

ฤดูฝน เริ่มตั้งแต่เดือนพฤษภาคม-พฤศจิกายน ปริมาณน้ำฝนเฉลี่ยปีละ ๙๕๙.๕ มิลลิเมตร

ฤดูหนาว เริ่มตั้งแต่เดือนธันวาคม-กุมภาพันธ์ อุณหภูมิเฉลี่ยต่ำสุด ๒๔.๑๖ องศาเซลเซียส

๑.๔ ลักษณะของดิน

องค์การบริหารส่วนตำบลช่องสะแก เป็นพื้นที่ลุ่มดินดำเหมาะแก่การเกษตร และการเพาะปลูก

๒. ด้านการเมือง/การปกครอง

๒.๑ เขตการปกครอง

องค์การบริหารส่วนตำบลช่องสะแก ตั้งอยู่ที่หมู่ที่ ๖ ตำบลช่องสะแก อำเภอเมืองเพชรบุรี จังหวัดเพชรบุรี อยู่ทางทิศตะวันออกของอำเภอเมืองเพชรบุรี ห่างจากที่ว่าการอำเภอเมืองเพชรบุรี ประมาณ ๔ กิโลเมตร และห่างจากศาลากลางจังหวัดเพชรบุรีประมาณ ๓ กิโลเมตร

ทิศเหนือ ติดต่อกับ ตำบลบางจาน และตำบลหนองโสน

ทิศใต้ ติดต่อกับ ตำบลโพพระ และตำบลนาุ้ง

ทิศตะวันออก ติดต่อกับ ตำบลบางแก้ว อำเภอบ้านแหลม

ทิศตะวันตก ติดต่อกับ เทศบาลเมืองเพชรบุรี จังหวัดเพชรบุรี

ประวัติความเป็นมาของตำบลช่องสะแก

ประวัติศาสตร์เมืองเพชรบุรี เคยตั้งรับข้าศึกเขมร คราวยกทัพเรือมาตีเมืองเพชรบุรี ข้าศึกได้มาถึง สองคราว แต่คราวหลังรู้พลมีมากเข้าตรึงกำลังล้อมเมืองเพชรบุรีอยู่นาน จนภายในเมืองเกิดความ ระส่ำระสาย ในที่สุดข้าศึกก็ตีเข้าเมืองได้ทางประตูทางด้านตะวันออก เรียกว่าประตูเมืองด้านบางจาน เมืองเพชรบุรีจึงเสียแก่เขมร ข้าศึกได้ทรัพย์สินของมีค่าเป็นจำนวนมาก และผู้คนก็ถูกกวาดต้อนไปเป็นเชลย ทำให้เมืองร้างไปในคราวนั้น และทำให้บนกำแพงเมืองซึ่งเป็นถนนสูงถูกปล่อยปละละเลย มีต้นสะแกมาก เป็นจำนวนมาก ถนนที่เป็นทางเดินสัญจรไปมาจึงเป็นช่องมองทะเลลุเป็นปล้องไปไกล เรียกว่าเป็นช่องสะแก ต่อมาจึงได้นำมาเป็นนามตำบลว่า ตำบลช่องสะแก

ถนนสูงหรือกำแพงเมืองปัจจุบันได้หมดสภาพไปแล้ว เพราะหลังจากเกิดเหตุไฟไหม้เมืองเพชรบุรี ครั้งใหญ่เมื่อ พ.ศ.๒๔๙๒ แล้วทางเทศบาลและชาวบ้าน ได้นำรถยนต์มาขุดลอกดินบนกำแพงเมืองหมดไป จนถึงพื้นล่าง เพราะครั้งก่อนกำแพงเมือง มีความสูงขนาดครึ่งหนึ่งของเสาไฟฟ้าและมีความยาวรวม ๑ กิโลเมตรนับตั้งแต่บ้านคลองยางถึงหัวบ่อมาแล้วตรงไปถึงทางรถไฟ บัดนี้ได้มีการก่อสร้างอาคารบ้านเรือน ขึ้นแทน หมู่บ้านหลายแห่งรวมขึ้นเป็นตำบล บ่งบอกพื้นฐานเดิมจากนามว่า ช่องสะแก คือ การเดินทาง เข้า-ออก ของตำบลนี้เข้าสู่ตัวเมือง จะต้องผ่านถนนสูงหรือถนนที่สร้างขึ้นบนสันของกำแพงเมือง เป็นถนนที่มี ต้นสะแกขึ้นคลุมอยู่คร่อมทั้งสองฝั่งถนน ดังนั้น ความหมายของชื่อต่าง ๆ ของหมู่บ้านล้วนมีความหมาย และมีที่มา ยกตัวอย่างเช่น บ้านโคกหม้อ, บ้านนาข้าวตอก, บ้านโรมะนาว, บ้านป่าขวาง, บ้านหัวข่อย, บ้านโตนดหลาย, บ้านไร่อ้อย, บ้านสวนกล้วย, บ้านปากคลอง, บ้านนาหัวเรือ ซึ่งแสดงถึงความอุดมสมบูรณ์ อันเกิดขึ้นจากน้ำและไรสวนอันอุดมสมบูรณ์ของพื้นที่ในตำบลช่องสะแก

๒.๒ เนื้อที่

ตำบลช่องสะแก มีเนื้อที่ประมาณ ๑๓.๗/๓ ตารางกิโลเมตร หรือประมาณ ๘,๕๘๑.๒๕ ไร่

๒.๓ ภูมิประเทศ

องค์การบริหารส่วนตำบลช่องสะแก เป็นพื้นที่ลุ่มดินดำเหมาะแก่การเกษตร เป็นพื้นที่กึ่งเมืองกึ่งชนบท เหมาะแก่การปลูกสร้างที่อยู่อาศัย และประกอบอาชีพเกษตรกรรม ค้าขาย และประกอบธุรกิจขนาดเล็ก

๓ ประชากร

ประชากรตำบลช่องสะแก มีครัวเรือน ๒,๖๓๗ ครัวเรือน ประชากรรวมทั้งสิ้น ๗,๒๒๒ คน แยกเป็นชาย ๓,๓๗๐ คน หญิง ๓,๘๕๒ คน

๓.๑ จำนวนประชากรตำบลช่องสะแกสามารถแยกเป็นหมู่บ้านได้ดังนี้

หมู่	ชื่อหมู่บ้าน	ชาย	หญิง	รวม	จำนวนครัวเรือน
๑	บ้านโคกหม้อ	๕๘๐	๖๑๓	๑๑๙๓	๔๙๘
๒	บ้านนาข้าวตอก	๕๓๘	๖๕๘	๑๑๙๖	๔๘๓
๓	บ้านไร่อ้อย	๖๓๙	๗/๓๓	๑๓๓๒	๕๕๒
๔	บ้านช่องสะแก	๓๘๔	๔๖๗	๘๕๑	๓๔๓
๕	บ้านสวนกล้วย	๑๓๙	๑๔๕	๒๘๔	๙๕
๖	บ้านโตนดหลายบน	๒๙๗	๓๒๓	๖๒๔	๑๘๘
๗	บ้านโตนดหลายล่าง	๒๔๘	๓๑๓	๕๖๑	๑๖๓
๘	บ้านเจ๊กสี-นาเกาะ	๑๓๗	๑๔๓	๒๘๐	๗๗
๙	บ้านพีเลี้ยง	๒๑๒	๒๒๗	๔๓๙	๑๒๖
๑๐	บ้านสามมะลา	๑๙๖	๒๒๒	๔๑๘	๑๑๒
รวม		๓,๓๗๐	๓,๘๕๒	๗,๒๒๒	๒,๖๓๗

๒ ช่วงอายุและจำนวนประชากร

ช่วงอายุ (ปี)	ชาย	หญิง	รวม
อายุ ๑-๑๘ ปี	๓๖๖	๖๖๖	๑,๔๓๒
อายุ ๑๙-๒๕ ปี	๒๙๙	๓๕๔	๖๕๓
อายุ ๒๖-๔๐ ปี	๓๕๒	๓๘๓	๑,๕๓๕
อายุ ๔๑-๖๐ ปี	๑,๐๒๘	๑,๒๓๕	๒,๒๖๓
อายุ ๖๑-๘๐ ปี	๔๕๓	๖๖๓	๑,๑๑๖
อายุ ๘๐ ปีขึ้นไป	๓๒	๑๕๑	๒๒๓
รวม	๓,๓๓๐	๓,๘๕๒	๗,๒๒๒

๔. สภาพทางสังคม

๔.๑ การศึกษา

- ศูนย์พัฒนาเด็กเล็ก อบต.ช่องสะแก ๑ แห่ง
เบอร์โทรศัพท์ ๐๓๒-๔๐๐๐๕๘
- โรงเรียนประถมศึกษา ๒ แห่ง ได้แก่
 - ๑.โรงเรียนบ้านที่เลี้ยง เบอร์โทรศัพท์ ๐๘๗-๔๐๗๘๐๙๙
 - ๒.โรงเรียนวัดพระรูป เบอร์โทรศัพท์ ๐๓๒-๔๒๓๗/๑๐๓
- โรงเรียนมัธยมศึกษา ๑ แห่ง ได้แก่
 - ๑.โรงเรียนเซนต์โยเซฟเพชรบุรี เบอร์โทรศัพท์ ๐๘๓-๗๕๗/๑๐๖๑

๔.๒ สาธารณสุข

- โรงพยาบาลส่งเสริมสุขภาพตำบล ๑ แห่ง
เบอร์โทรศัพท์ ๐๓๒-๔๐๑๕๙๕
- ร้านขายยาแผนปัจจุบัน ๑ แห่ง
- อัตราการมีและใช้ส้วมราดน้ำ ร้อยละ ๑๐๐

๔.๓ อาชญากรรม

- องค์การบริหารส่วนตำบลช่องสะแก ไม่มีเหตุอาชญากรรมเกิดขึ้น แต่มีเหตุลักขโมยทรัพย์สินของประชาชน ซึ่งทาง อบต. ได้ดำเนินการป้องกันการเกิดเหตุดังกล่าว รวมทั้งได้ตั้งจุดตรวจ จุดสกัด จุดบริการในช่วงเทศกาลที่มีวันหยุดหลายวันเพื่ออำนวยความสะดวกให้กับประชาชน

๔.๔ ยาเสพติด

- ปัญหายาเสพติดในพื้นที่ตำบลช่องสะแก พบว่ามีผู้ติดยาเสพติด แต่เมื่อเปรียบเทียบกับพื้นที่อื่นถือว่าน้อย เนื่องจากได้รับความร่วมมือจากผู้นำ ประชาชน กลุ่มองค์กรในพื้นที่ช่วยสอดส่องดูแลอยู่เป็นประจำ การแก้ไขปัญหาขององค์การบริหารส่วนตำบล สามารถทำได้เฉพาะอำนาจหน้าที่เท่านั้น เช่น การรณรงค์ การประชาสัมพันธ์ การแจกเบาะแส การฝึกอบรมให้ความรู้ ถ้านอกเหนือจากอำนาจหน้าที่ก็เป็นเรื่องของทางอำเภอหรือสำนักงานตำรวจแล้วแต่กรณี ทั้งนี้องค์การบริหารส่วนตำบลช่องสะแก ได้ให้ความร่วมมือในเรื่องนี้มาโดยตลอด

๔.๕ การสังคมสงเคราะห์

องค์การบริหารส่วนตำบลช่องสะแก ได้ดำเนินการด้านสังคมสงเคราะห์ ดังนี้

- เบี้ยยังชีพคนพิการ จำนวน ๑๔๓ ราย
- เบี้ยยังชีพผู้ป่วยเอดส์ จำนวน ๑๕ ราย
- เบี้ยยังชีพผู้สูงอายุ จำนวน ๑,๑๓๕ ราย
- เงินอุดหนุนตามอำนาจหน้าที่ จำนวน ๑๗ ราย
- เด็กแรกเกิด จำนวน ๗/๗ ราย

๕. ระบบบริการพื้นฐาน

๕.๑ การคมนาคมขนส่ง

เส้นทางการคมนาคมที่สำคัญ ได้แก่

- ถนนสายเลียบบคลองชลประทาน ๒ ซ้าย ๕ ขวา ๑ ซ้าย สายใหญ่ ๓ เป็นถนนลาดยางแอสฟัลท์ติกไปวัดราษฎร์ศรัทธา เข้าสู่อำเภอบ้านแหลม
- ถนนทางหลวง หมายเลข พบ ๖๐๒๒ เป็นถนนลาดยางแอสฟัลท์ติก เป็นเส้นทางเชื่อมต่อระหว่างพื้นที่ตำบลโพพระ อำเภอมะนัง เพชรบุรี
- ถนนทางหลวง หมายเลข พบ ๑๐๐๕ เป็นถนนลาดยางแอสฟัลท์ติก เป็นเส้นทางเชื่อมต่อระหว่างพื้นที่ตำบลช่องสะแก สายเพชรบุรี-บ้านฉาง เข้าสู่อำเภอบ้านแหลม
- ถนนทางหลวง หมายเลข พบ ๔๐๒๑ เป็นถนนลาดยางแอสฟัลท์ติก เป็นเส้นทางเชื่อมต่อระหว่างพื้นที่ตำบลช่องสะแก สายเพชรบุรี-บางจาม เข้าสู่อำเภอบ้านแหลม
- ถนนทางหลวง หมายเลข พบ ๑๐๐๖ เป็นถนนลาดยางแอสฟัลท์ติก สายกำแพงเมืองเป็นเส้นทางเชื่อมต่อระหว่างสายโพพระและสายเพชรบุรี-บางจาม
- ถนนติดต่อระหว่างหมู่บ้านจะเป็นถนนคอนกรีตเสริมเหล็ก ถนนแอสฟัลท์ติกคอนกรีต ถนนลูกรังและหินคลุก

๕.๒ การไฟฟ้า

- การขยายเขตไฟฟ้า ปัจจุบันมีไฟฟ้าใช้ทุกครัวเรือน ไฟฟ้าส่องสว่างทางหรือไฟฟ้าสาธารณะครอบคลุมพื้นที่ทั้งหมด ทั้งนี้องค์การบริหารส่วนตำบลช่องสะแก ได้ตั้งงบประมาณในส่วนนี้และได้รับการจัดสรรจากองค์การบริหารส่วนจังหวัด หรือหน่วยงานที่เกี่ยวข้องเพื่อความอำนวยความสะดวกให้กับประชาชนในพื้นที่

๕.๓ การประปา

- พื้นที่ตำบลช่องสะแก มีน้ำประปาใช้ตลอดทั้งปี

๕.๔ โทรศัพท์

- จำนวนโทรศัพท์ส่วนบุคคล ครอบคลุมร้อยละ ๑๐๐ ของพื้นที่

๕.๕ ระบบโลจิสติกส์ (Logistics) หรือการขนส่ง

- ตำบลช่องสะแกเป็นตำบลที่อยู่ในเขตอำเภอมะนัง เพชรบุรี ซึ่งมีเส้นทางคมนาคมขนส่งที่สะดวก ทำให้การไปรษณีย์หรือการสื่อสารหรือการขนส่งวัสดุ ได้รับความสะดวกสบาย

๖. ระบบเศรษฐกิจ

๖.๑ การเกษตร

- ประชาชนในเขตองค์การบริหารส่วนตำบลช่องสะแก ร้อยละ ๔๐ ประกอบอาชีพเกษตรกรรม ผลผลิตทางการเกษตรที่สำคัญ ได้แก่ ข้าว พืชผักสวนครัว ฯลฯ เนื่องจากตำบลช่องสะแก มีพื้นที่กึ่งเมือง กึ่งชนบท การขยายตัวของเมืองค่อนข้างสูง จะเห็นได้ว่ามีบ้านจัดสรรเพิ่มขึ้นเป็นจำนวนมาก จึงทำให้พื้นที่เกษตรกรรมลดน้อยลง

๖.๒ การประมง

- ประชาชนในพื้นที่องค์การบริหารส่วนตำบลช่องสะแก ไม่มีการทำประมง

๖.๓ การปศุสัตว์

- เป็นการประกอบกิจการในลักษณะเลี้ยงในครัวเรือนเป็นอาชีพหลักและอาชีพเสริม เช่น การเลี้ยงโค สุกร ไก่ เป็ด ตามลำดับ

๖.๔ การบริการ

- โรงแรม รีสอร์ท จำนวน ๒ แห่ง
- ร้านอาหาร จำนวน ๕ แห่ง
- โรงภาพยนตร์ จำนวน - แห่ง
- สถานีขนส่ง จำนวน - แห่ง
- ร้านเกมส์ จำนวน - แห่ง

๖.๕ การท่องเที่ยว

- ในเขตองค์การบริหารส่วนตำบลช่องสะแก ไม่มีแหล่งท่องเที่ยว แต่ได้อำนวยความสะดวกให้กับนักท่องเที่ยวที่ใช้เส้นทางภายในเขตองค์การบริหารส่วนตำบลช่องสะแก เป็นทางผ่านในการเดินทางไปยังแหล่งท่องเที่ยวต่างอำเภอ

๖.๖ อุตสาหกรรม

- ในเขตองค์การบริหารส่วนตำบลช่องสะแก มีโรงงานอุตสาหกรรมจำนวน ๑ แห่ง

๖.๗ การพาณิชย์และกลุ่มอาชีพ

การพาณิชย์

- | | |
|----------------------------------|---|
| - ธนาคาร จำนวน - แห่ง | - สถานีบริการน้ำมัน จำนวน ๒ แห่ง |
| - บริษัท จำนวน ๒ แห่ง | - ศูนย์การค้า/ห้างสรรพสินค้า จำนวน - แห่ง |
| - ห้างหุ้นส่วนจำกัด จำนวน ๒ แห่ง | - ตลาดนัด จำนวน ๑ แห่ง |
| - ร้านค้าต่างๆ จำนวน ๓๖ แห่ง | - โรงฆ่าสัตว์ จำนวน - แห่ง |
| - ซูเปอร์มาเก็ต จำนวน ๒ แห่ง | |

กลุ่มอาชีพ

องค์การบริหารส่วนตำบลช่องสะแก มีกลุ่มอาชีพดังนี้

- กลุ่มอาชีพวิสาหกิจชุมชน ตาล ตำน ดิ่ง
- กลุ่มอาชีพข้าวเกรียบงา
- กลุ่มวิสาหกิจชุมชนตำบลช่องสะแก

๖.๘ แรงงาน

- ในพื้นที่ตำบลช่องสะแก ไม่ได้เป็นพื้นที่อุตสาหกรรม เพราะพื้นที่ส่วนมากเป็นที่อยู่อาศัย จึงไม่มีการจ้างแรงงาน

๗. ศาสนา ประเพณี วัฒนธรรม

๗.๑ การนับถือศาสนา

- ประชาชนส่วนใหญ่ของตำบลช่องสะแก นับถือศาสนาพุทธ โดยมีวัดอยู่ในพื้นที่ จำนวน ๒ แห่ง ดังนี้ ๑. วัดนาค ตั้งอยู่ หมู่ที่ ๑ ตำบลช่องสะแก อำเภอเมือง จังหวัดเพชรบุรี
- ๒. วัดพระรูป ตั้งอยู่ หมู่ที่ ๖ ตำบลช่องสะแก อำเภอเมือง จังหวัดเพชรบุรี

๗.๒ ประเพณีและงานประจำปี

- ประเพณีขึ้นบ้านใหม่ ประมาณเดือน มกราคม
- ประเพณีวันสงกรานต์ ประมาณเดือน เมษายน
- ประเพณีลอยกระทง ประมาณเดือน ตุลาคม, พฤศจิกายน
- ประเพณีวันเข้าพรรษา ประมาณเดือน กรกฎาคม
- ประเพณีวันออกพรรษา ประมาณเดือน ตุลาคม, พฤศจิกายน

๗.๓ ภูมิปัญญาท้องถิ่น ภาษาถิ่น

- ศิลปะปูนปั้น ช่างทองรวง เอ็มโอบุ๊
- ประเพณีเห่เรือบัก เป็นภูมิปัญญาของชาวบ้าน หมู่ที่ ๗ บ้านโตนดหลายล่าง

๗.๔ OTOP สินค้าพื้นเมืองและของที่ระลึก

- ตำบลช่องสะแก มีสินค้าพื้นเมือง คือข้าวเกรียบงาและผลิตภัณฑ์จากไม้ตาล ที่ใช้ในการบรรเทาอาการปวดเมื่อยเรียกว่า “ตาล ตำน ดิ่ง” ซึ่งตั้งอยู่หมู่ที่ ๑๐ ตำบลช่องสะแก อำเภอเมือง จังหวัดเพชรบุรี

๘. ทรัพยากรธรรมชาติ

๘.๑ น้ำ

- น้ำที่ใช้ในการอุปโภค-บริโภค เป็นน้ำที่ได้จากน้ำฝน และน้ำประปาส่วนภูมิภาค ประชาชนในตำบลช่องสะแก จึงมีน้ำประปาใช้ครอบคลุมทุกพื้นที่

๘.๒ ป่าไม้

- ในพื้นที่ตำบลช่องสะแกไม่มีป่าไม้

๘.๓ ภูเขา

- ในพื้นที่ตำบลช่องสะแกไม่มีภูเขา

๘.๔ ทรัพยากรธรรมชาติที่สำคัญขององค์กรปกครองส่วนท้องถิ่น

- ในพื้นที่ขององค์การบริหารส่วนตำบลช่องสะแก ส่วนมากเป็นพื้นที่สำหรับเพาะปลูก ที่อยู่อาศัย ร้านค้า สถานประกอบการตามลำดับ และมีพื้นที่เพียงเล็กน้อยเป็นพื้นที่สาธารณะ ทรัพยากรธรรมชาติในพื้นที่ได้แก่ ดิน น้ำ ต้นไม้ อากาศที่ไม่มีมลพิษ

๙. เรื่องอื่นๆ

-

ส่วนที่ ๒ ยุทธศาสตร์การพัฒนากองครักษ์ส่วนท้องถิ่น

(๑) ความสัมพันธ์ระหว่างแผนพัฒนาระดับมหภาค

๑) แผนยุทธศาสตร์ชาติ ๒๐ ปี (พ.ศ. ๒๕๖๑ - ๒๕๘๐)

กรอบยุทธศาสตร์ชาติระยะ ๒๐ ปี (พ.ศ. ๒๕๖๑-๒๕๘๐) เป็นเป้าหมายในการพัฒนาประเทศอย่างยั่งยืนตามหลักธรรมาภิบาล เพื่อใช้เป็นกรอบในการจัดทำแผนต่าง ๆ ให้สอดคล้องและบูรณาการกัน อันจะก่อให้เกิดเป็นพลังผลักดันร่วมกันไปสู่เป้าหมายดังกล่าว ตามระยะเวลาที่กำหนดไว้ในยุทธศาสตร์ชาติ ๒๐ ปี (พ.ศ. ๒๕๖๑-๒๕๘๐) เพื่อให้บรรลุวิสัยทัศน์ คือ “ประเทศไทยมีความมั่นคง มั่งคั่ง ยั่งยืน เป็นประเทศที่พัฒนาแล้ว ด้วยการพัฒนาตามหลักปรัชญาเศรษฐกิจพอเพียง” โดยมีเป้าหมายการพัฒนาประเทศ คือ “ประเทศชาติมั่นคง ประชาชนมีความสุข เศรษฐกิจพัฒนาอย่างต่อเนื่อง สังคมเป็นธรรม ฐานทรัพยากรธรรมชาติยั่งยืน” โดยยกระดับศักยภาพของประเทศในหลากหลายมิติ พัฒนาคนในทุกมิติและในทุกช่วงวัยให้เป็นคนดี เก่ง และมีคุณภาพ สร้างโอกาสและความเสมอภาคทางสังคม สร้างการเติบโตบนคุณภาพชีวิตที่เป็นมิตรกับสิ่งแวดล้อม และมีภาครัฐของประชาชนเพื่อประชาชนและประโยชน์ส่วนรวม โดยการประเมินผลการพัฒนาตามยุทธศาสตร์ชาติ ประกอบด้วย

- ๑) ความอยู่ดีมีสุขของคนไทยและสังคมไทย
- ๒) ชีตความสามารถในการแข่งขัน การพัฒนาเศรษฐกิจและการกระจายรายได้
- ๓) การพัฒนาทรัพยากรมนุษย์ของประเทศ
- ๔) ความเท่าเทียมและความเสมอภาคของสังคม
- ๕) ความหลากหลายทางชีวภาพ คุณภาพสิ่งแวดล้อมและความยั่งยืนของทรัพยากรธรรมชาติ

กรอบแนวทางที่สำคัญของยุทธศาสตร์ชาติระยะ ๒๐ ปี

๑. **ด้านความมั่นคง** ประกอบด้วย การรักษาความสงบภายในประเทศ , การป้องกันและแก้ไขปัญหาที่มีผลกระทบต่อความมั่นคง , การพัฒนาศักยภาพของประเทศให้พร้อมเผชิญภัยคุกคามที่กระทบต่อความมั่นคง ของชาติ , การบูรณาการความร่วมมือด้านความมั่นคงกับอาเซียนและนานาชาติ , การพัฒนากลไกการบริหารจัดการความมั่นคงแบบองค์รวม

๒. **ด้านการสร้างความสามารถในการแข่งขัน** ประกอบด้วย การเกษตรสร้างมูลค่า , อุตสาหกรรมและบริการแห่งอนาคต , สร้างความหลากหลายด้านการท่องเที่ยว , โครงสร้างพื้นฐาน เชื่อมไทย เชื่อมโลก , พัฒนาเศรษฐกิจบนพื้นฐานผู้ประกอบการยุคใหม่

๓. **ด้านการพัฒนาและเสริมสร้างศักยภาพทรัพยากรมนุษย์** ประกอบด้วย การปรับเปลี่ยนค่านิยมและวัฒนธรรม , การพัฒนาศักยภาพคนตลอดช่วงชีวิต , ปฏิรูปกระบวนการเรียนรู้ที่ตอบสนองต่อการเปลี่ยนแปลงในศตวรรษที่ ๒๑ , การตระหนักถึงปัญหาของมนุษย์ที่หลากหลาย , การเสริมสร้างให้คนไทยมีสุขภาวะที่ดีครอบคลุมทั้งด้านกาย ใจ สติปัญญาและสังคม , การสร้างสภาพแวดล้อมที่เอื้อต่อการพัฒนาและเสริมสร้างศักยภาพทรัพยากรมนุษย์ , การเสริมสร้างศักยภาพการกีฬาในการสร้างคุณค่าทางสังคมและพัฒนาประเทศ

๔. **ด้านการสร้างโอกาสความเสมอภาคและเท่าเทียมกันทางสังคม** ประกอบด้วย การลดความเหลื่อมล้ำ สร้างความเป็นธรรมในทุกมิติ , การกระจายศูนย์กลางความเจริญทางเศรษฐกิจ สังคมและเทคโนโลยี , การเสริมสร้างพลังทางสังคม , การเพิ่มขีดความสามารถของชุมชนท้องถิ่นในการพัฒนา การพึ่งตนเองและการจัดการตนเอง

๕. **ด้านการสร้างการเติบโตบนคุณภาพชีวิตที่เป็นมิตรกับสิ่งแวดล้อม** ประกอบด้วย สร้างการเติบโตอย่างยั่งยืนบนสังคมเศรษฐกิจสีเขียว , สร้างการเติบโตอย่างยั่งยืนบนสังคมเศรษฐกิจภาคทะเล , สร้างการเติบโตอย่างยั่งยืนบนสังคมที่เป็นมิตรต่อสภาพภูมิอากาศ , พัฒนาพื้นที่เมือง ชนบท เกษตรกรรมและอุตสาหกรรมเชิงนิเวศ มุ่งเน้นความเป็นเมืองที่เติบโตอย่างต่อเนื่อง , พัฒนาความมั่นคงน้ำ พลังงานและเกษตรที่เป็นมิตรต่อสิ่งแวดล้อม , ยกระดับกระบวนการทัศน์เพื่อกำหนดอนาคตประเทศ

๖. **ด้านการปรับสมดุลและพัฒนาระบบการบริหารจัดการภาครัฐ** ประกอบด้วย ภาครัฐที่ยึดประชาชนเป็นศูนย์กลาง ตอบสนองความต้องการและให้บริการอย่างสะดวก รวดเร็ว โปร่งใส , ภาครัฐบริหารงานแบบบูรณาการโดยมียุทธศาสตร์ชาติเป็นเป้าหมายและเชื่อมโยงการพัฒนาในทุกระดับ ทุกประเด็น ทุกภารกิจ และทุกพื้นที่ , ภาครัฐมีขนาดเล็กกลมกลืนเหมาะสมกับภารกิจ ส่งเสริมให้ประชาชนและทุกภาคส่วนมีส่วนร่วมในการพัฒนาประเทศ , ภาครัฐมีความทันสมัย , บุคลากรภาครัฐเป็นคนดีและเก่ง ยึดหลักคุณธรรมจริยธรรม มีจิตสำนึก มีความสามารถสูง มุ่งมั่นและเป็นมืออาชีพ , ภาครัฐมีความโปร่งใส ปลอดภัย ยุติธรรมและประพฤติดีมีชอบ , กฎหมายมีความสอดคล้องเหมาะสมกับบริบทต่าง ๆ และมีเท่าที่จำเป็น , กระบวนการยุติธรรมเคารพสิทธิมนุษยชนและปฏิบัติต่อประชาชนโดยเสมอภาค

๒) **แผนพัฒนาเศรษฐกิจและสังคมแห่งชาติ ฉบับที่ ๑๓ (พ.ศ. ๒๕๖๖-๒๕๗๐)**

แผนพัฒนาเศรษฐกิจและสังคมแห่งชาติ ฉบับที่ ๑๓ (พ.ศ. ๒๕๖๖-๒๕๗๐) มีจุดมุ่งหมายสูงสุดเพื่อขับเคลื่อนการพัฒนาประเทศให้สามารถบรรลุผลตามเป้าหมายการพัฒนาระยะยาวที่กำหนดไว้ในยุทธศาสตร์ชาติ โดยมุ่งหวังให้แผนพัฒนาเศรษฐกิจและสังคมแห่งชาติ ฉบับที่ ๑๓ (พ.ศ. ๒๕๖๖-๒๕๗๐) ทำหน้าที่เป็นกลไกในการขับเคลื่อนที่มีลำดับความสำคัญสูงต่อการพัฒนาประเทศในระยะ ๕ ปี และเพื่อผลักดันให้ประเทศสามารถก้าวข้ามความท้าทายต่าง ๆ เพื่อขับเคลื่อนสู่ความเจริญเติบโตที่ทุกภาคส่วนได้รับประโยชน์อย่างเท่าเทียมกัน

แผนพัฒนาเศรษฐกิจและสังคมแห่งชาติ ฉบับที่ ๑๓ (พ.ศ. ๒๕๖๖-๒๕๗๐) จึงได้กำหนดหมุดหมายการพัฒนา จำนวน ๑๓ ประการ ซึ่งเป็นการบ่งบอกถึงสิ่งที่ประเทศไทยปรารถนาจะ “เป็น” มุ่งหวังจะ “มี” หรือต้องการจะ “ขจัด” เพื่อสะท้อนประเด็นการพัฒนาที่มีลำดับความสำคัญสูงต่อการพลิกโฉมประเทศไทยสู่ “สังคมก้าวหน้า เศรษฐกิจสร้างมูลค่าอย่างยั่งยืน” ทั้งนี้ หมุดหมายการพัฒนาที่กำหนดขึ้นเป็นประเด็นที่มีลักษณะเชิงบูรณาการซึ่งสามารถนำไปสู่การพัฒนาทั้งในด้านเศรษฐกิจ สังคม ทรัพยากรธรรมชาติและสิ่งแวดล้อมไปพร้อม ๆ กัน ทำให้หมุดหมายแต่ละประการสามารถสนับสนุนเป้าหมายหลักได้มากกว่าหนึ่งข้อ โดยหมุดหมายทั้ง ๑๓ ประการ แบ่งออกเป็น ๔ มิติ ดังนี้

มิติที่ ๑ มิติภาคการผลิตและบริการเป้าหมาย

หมุดหมายที่ ๑ ไทยเป็นประเทศชั้นนำด้านสินค้าเกษตรและเกษตรแปรรูปมูลค่าสูง

หมุดหมายที่ ๒ ไทยเป็นจุดหมายของการท่องเที่ยวที่เน้นคุณภาพและความยั่งยืน

หมุดหมายที่ ๓ ไทยเป็นฐานการผลิตยานยนต์ไฟฟ้าที่สำคัญของโลก

หมุดหมายที่ ๔ ไทยเป็นศูนย์กลางทางการแพทย์และสุขภาพมูลค่าสูง

หมุดหมายที่ ๕ ไทยเป็นประตูการค้า การลงทุนและยุทธศาสตร์ทางโลจิสติกส์ที่สำคัญของภูมิภาค

หมุดหมายที่ ๖ ไทยเป็นฐานการผลิตอุปกรณ์อิเล็กทรอนิกส์อัจฉริยะที่สำคัญของโลก

มิติที่ ๒ มิติโอกาสและความเสมอภาคทางเศรษฐกิจและสังคม

หมุดหมายที่ ๗ ไทยมีวิสาหกิจขนาดกลางและขนาดย่อมที่เข้มแข็ง มีศักยภาพสูงและสามารถแข่งขันได้

หมุดหมายที่ ๘ ไทยมีพื้นที่และเมืองอัจฉริยะที่น่าอยู่ ปลอดภัย เดิโตได้อย่างยั่งยืน

หมุดหมายที่ ๙ ไทยมีความยากจนข้ามรุ่นลดลง และคนไทยทุกคนมีความคุ้มครองทางสังคมที่เพียงพอ

เหมาะสม

มิติที่ ๓ มิติความยั่งยืนของทรัพยากรธรรมชาติและสิ่งแวดล้อม

หมุดหมายที่ ๑๐ ไทยมีเศรษฐกิจหมุนเวียนและสังคมคาร์บอนต่ำ

หมุดหมายที่ ๑๑ ไทยสามารถลดความเสี่ยงและผลกระทบจากภัยธรรมชาติและเปลี่ยนแปลงสภาพ

ภูมิอากาศ

มิติที่ ๔ มิติปัจจัยผลักดันการพลิกโฉมประเทศ

หมุดหมายที่ ๑๒ ไทยมีกำลังคนสมรรถนะสูง มุ่งเรียนรู้อย่างต่อเนื่อง ตอบโจทย์การพัฒนาแห่งอนาคต

หมุดหมายที่ ๑๓ ไทยมีภาครัฐที่ทันสมัย มีประสิทธิภาพและตอบโจทย์ประชาชน

แผนภาพ ความเชื่อมโยงระหว่างหมวดหมู่การพัฒนา กับเป้าหมายหลัก

การปรับโครงสร้าง การผลิตสู่เศรษฐกิจ ฐานนวัตกรรม	การพัฒนาคน สำหรับโลกยุคใหม่ ฐานนวัตกรรม	การมุ่งสู่สังคมแห่ง โอกาสและความเป็นธรรม นวัตกรรม	การเปลี่ยนผ่านไปสู่ ความยั่งยืนฐาน นวัตกรรม	การเสริมสร้าง ความสามารถของประเทศ ในการรับมือ กับการเปลี่ยนแปลงและ ความเสี่ยงภายใต้บริบท โลกใหม่ฐานนวัตกรรม
๑ เกษตรและเกษตร แปรรูปมูลค่าสูง ๒ การท่องเที่ยวเน้น คุณภาพและเน้นความยั่งยืน ๓ การผลิตยานยนต์ไฟฟ้า ๔ การแพทย์และสุขภาพ มูลค่าสูง ๕ ประตูกิจการด้านทุนและ โลจิสติกส์ ๖ อีเล็กทรอนิกส์อัจฉริยะ ๗ SMEs ที่เข้มแข็ง แข่งขันได้ ๘ พื้นที่และเมืองอัจฉริยะ ๑๐ เศรษฐกิจหมุนเวียน และสังคมคาร์บอนต่ำ	๑ เกษตรและเกษตร แปรรูปมูลค่าสูง ๒ การท่องเที่ยวเน้น คุณภาพและเน้นความ ยั่งยืน ๓ การผลิตยานยนต์ไฟฟ้า ๔ การแพทย์และสุขภาพ มูลค่าสูง ๕ ประตูกิจการด้านทุนและ โลจิสติกส์ ๖ อีเล็กทรอนิกส์อัจฉริยะ ๗ SMEs ที่เข้มแข็ง แข่งขันได้ ๘ พื้นที่และเมืองอัจฉริยะ ๙ ความยากจนข้ามรุ่นและ ความคุ้มครองทางสังคม ๑๒ กำลังคนสมรรถนะสูง	๔ การแพทย์และสุขภาพ มูลค่าสูง ๕ ประตูกิจการด้านทุนและ โลจิสติกส์ ๗ SMEs ที่เข้มแข็ง แข่งขันได้ ๘ พื้นที่และเมืองอัจฉริยะ ๙ ความยากจนข้ามรุ่นและ ความคุ้มครองทางสังคม ๑๐ เศรษฐกิจหมุนเวียน และสังคมคาร์บอนต่ำ ๑๒ กำลังคนสมรรถนะสูง ๑๓ ภาครัฐที่ทันสมัยมี ประสิทธิภาพ	๑ เกษตรและเกษตร แปรรูปมูลค่าสูง ๒ การท่องเที่ยวเน้น คุณภาพและเน้นความยั่งยืน ๓ การผลิตยานยนต์ไฟฟ้า ๕ ประตูกิจการด้านทุนและ โลจิสติกส์ ๘ พื้นที่และเมืองอัจฉริยะ ๑๐ เศรษฐกิจหมุนเวียนและ สังคมคาร์บอนต่ำ ๑๑ ภัยธรรมชาติและการ เปลี่ยนแปลงสภาพภูมิอากาศ	๑ เกษตรและเกษตร แปรรูปมูลค่าสูง ๔ การแพทย์และสุขภาพ มูลค่าสูง ๖ อีเล็กทรอนิกส์อัจฉริยะ ๘ พื้นที่และเมืองอัจฉริยะ ๑๐ เศรษฐกิจหมุนเวียนและ สังคมคาร์บอนต่ำ ๑๑ ภัยธรรมชาติและการ เปลี่ยนแปลงสภาพภูมิอากาศ ๑๓ ภาครัฐที่ทันสมัยมี ประสิทธิภาพ

เป้าหมายการพัฒนาที่ยั่งยืน (Sustainable Development Goals : SDGs)

มีทั้งหมด ๑๗ เป้าหมาย (Goals) ภายใต้หนึ่งเป้าหมายจะประกอบไปด้วยเป้าหมายย่อย ๆ ที่เรียกว่า เป้าประสงค์ (Targets) ซึ่งมีจำนวนทั้งหมด ๑๖๙ เป้าประสงค์ และพัฒนาตัวชี้วัด (Indicators) จำนวน ๒๓๒ ตัวชี้วัด (ทั้งหมด ๒๔๔ ตัวชี้วัดแต่มีตัวที่ซ้ำ ๑๒ ตัว) เพื่อติดตามความก้าวหน้าของเป้าประสงค์ดังกล่าว

เป้าหมายการพัฒนาทั้ง ๑๗ ข้อ สะท้อน ๓ เสาหลักของมิติความยั่งยืน (Three Pillars of Sustainability) คือ มิติด้านสังคม เศรษฐกิจและสิ่งแวดล้อม บวกกับอีก ๒ มิติ คือ มิติด้านสันติภาพและสถาบัน และมิติด้าน หุ้นส่วนการพัฒนาที่เชื่อมโยงทุกมิติของความยั่งยืนได้ด้วยกันรวมเป็น ๕ มิติ องค์การสหประชาชาติแบ่งเป้าหมาย ๑๗ ข้อ ออกเป็น ๕ กลุ่ม (เรียกว่า ๕ Ps) ประกอบด้วย

๑. People (มิติด้านสังคม) : ครอบคลุมเป้าหมายที่ ๑ ถึงเป้าหมายที่ ๕
๒. Prosperity (มิติด้านเศรษฐกิจ) : ครอบคลุมเป้าหมายที่ ๗ ถึงเป้าหมายที่ ๑๑
๓. Planet (มิติด้านสิ่งแวดล้อม) : ครอบคลุมเป้าหมายที่ ๖ เป้าหมายที่ ๑๒ และ ๑๕
๔. Peace (มิติด้านสันติภาพและสถาบัน) : ครอบคลุมเป้าหมายที่ ๑๖
๕. Partnership (มิติด้านหุ้นส่วนการพัฒนา) : ครอบคลุมเป้าหมายที่ ๑๗

เป้าหมายทั้ง ๑๗ เป้าหมาย ประกอบด้วย

- เป้าหมายที่ ๑ : ขจัดความยากจนทุกรูปแบบในทุกพื้นที่
- เป้าหมายที่ ๒ : ยุติความหิวโหย บรรลุความมั่นคงทางอาหารและยกระดับโภชนาการและส่งเสริมเกษตรกรรมที่ยั่งยืน
- เป้าหมายที่ ๓ : สร้างหลักประกันว่าคนมีชีวิตที่มีสุขภาพดีและส่งเสริมความเป็นอยู่ที่ดีสำหรับทุกคนในทุกวัย
- เป้าหมายที่ ๔ : สร้างหลักประกันว่าทุกคนมีการศึกษาที่มีคุณภาพอย่างครอบคลุมและเท่าเทียม และสนับสนุนโอกาสในการเรียนรู้ตลอดชีวิต

เป้าหมายที่ ๕ : บรรลุความเท่าเทียมระหว่างเพศและเสริมอำนาจให้แก่สตรีและเด็กหญิง

เป้าหมายที่ ๖ : สร้างหลักประกันว่าจะมีการจัดให้มีน้ำและสุขอนามัยสำหรับทุกคนและมีการบริหารจัดการที่ยั่งยืนสำหรับทุกคน

เป้าหมายที่ ๗ : สร้างหลักประกันให้ทุกคนสามารถเข้าถึงพลังงานสมัยใหม่ที่ยั่งยืนในราคาที่ย่อมเยา

เป้าหมายที่ ๘ : ส่งเสริมการเติบโตทางเศรษฐกิจที่ต่อเนื่อง ครอบคลุมและยั่งยืน การจ้างงานเต็มที่มีผลิตภาพ และการมีงานที่เหมาะสมสำหรับทุกคน

เป้าหมายที่ ๙ : สร้างโครงสร้างพื้นฐานที่มีความทนทาน ส่งเสริมการพัฒนาอุตสาหกรรมที่ครอบคลุมและยั่งยืน และส่งเสริมนวัตกรรม

เป้าหมายที่ ๑๐ : ลดความไม่เสมอภาคภายในประเทศและระหว่างประเทศ

เป้าหมายที่ ๑๑ : ทำให้เมืองและการตั้งถิ่นฐานของมนุษย์มีความครอบคลุม ปลอดภัย มีภูมิคุ้มกันและยั่งยืน

เป้าหมายที่ ๑๒ : สร้างหลักประกันให้มีรูปแบบการผลิตและการบริโภคที่ยั่งยืน

เป้าหมายที่ ๑๓ : ปฏิบัติการอย่างเร่งด่วนเพื่อต่อสู้การเปลี่ยนแปลงสภาพภูมิอากาศและผลกระทบที่เกิดขึ้น

เป้าหมายที่ ๑๔ : อนุรักษ์และใช้ประโยชน์จากมหาสมุทร ทะเล และทรัพยากรทางทะเลอย่างยั่งยืนเพื่อการพัฒนาที่ยั่งยืน

เป้าหมายที่ ๑๕ : ปกป้อง พื้นฟู และสนับสนุนการใช้ระบบนิเวศบนบกอย่างยั่งยืน จัดการป่าไม้อย่างยั่งยืน ต่อสู้การกลายสภาพเป็นทะเลทราย หยุดการเสื่อมโทรมของที่ดินและพื้นสภาพดิน และหยุดยั้งการสูญเสียดiversity ความหลากหลายทางชีวภาพ

เป้าหมายที่ ๑๖ : ส่งเสริมสังคมที่สงบสุขและครอบคลุมเพื่อการพัฒนาที่ยั่งยืนให้ทุกคนเข้าถึง ความยุติธรรม และสร้างสถาบันที่มีประสิทธิภาพ รับผิดชอบ และครอบคลุมในทุกระดับ

เป้าหมายที่ ๑๗ : เสริมความเข้มแข็งให้แก่กลไกการดำเนินงานและฟื้นฟูหุ้นส่วนความร่วมมือระดับโลกเพื่อการพัฒนาที่ยั่งยืน

๓) แผนพัฒนาภาค/แผนพัฒนากลุ่มจังหวัด/แผนพัฒนาจังหวัด

แผนพัฒนาภาคกลาง (พ.ศ. ๒๕๖๖-๒๕๗๐)

ประเด็นการพัฒนา

๑. พัฒนาและยกระดับภาคกลางไปสู่การเป็นฐานอุตสาหกรรมขั้นสูงที่ใช้เทคโนโลยีและนวัตกรรมที่สามารถออกแบบและพัฒนาขึ้นเอง

๒. พัฒนาและยกระดับภาคกลางไปสู่การเป็นแหล่งเกษตรสมัยใหม่และศูนย์รวบรวมและกระจายสินค้าเกษตรของประเทศ

๓. พัฒนาแหล่งท่องเที่ยวที่สำคัญและแหล่งท่องเที่ยวชุมชนให้เข้าสู่ตลาดท่องเที่ยวคุณภาพ

๔. พัฒนาภาคกลางเป็นศูนย์กลางทางการแพทย์และสุขภาพมูลค่าสูง

๕. พัฒนาการผลิตกำลังคนให้มีทักษะรองรับอุตสาหกรรมและบริการแห่งอนาคต

๖. พัฒนาเมือง เขตเศรษฐกิจพิเศษชายแดนและเมืองชายแดนรวมทั้งพื้นที่ระเบียงเศรษฐกิจพิเศษ ภาคกลาง-ตะวันตก ให้เอื้อต่อการพัฒนาเศรษฐกิจและสังคมในอนาคต

๗. พื้นฟูทรัพยากรธรรมชาติและแก้ไขปัญหาสิ่งแวดล้อม

แผนพัฒนากลุ่มจังหวัดภาคกลางตอนล่าง ๒ (พ.ศ. ๒๕๖๖-๒๕๗๐)

กลุ่มภาคกลางตอนล่าง ๒ ประกอบด้วย ประจวบคีรีขันธ์ สมุทรสงคราม เพชรบุรี สมุทรสาคร
วิสัยทัศน์ เพชรสมุทรคีรีมั่งคั่ง เศรษฐกิจเติบโต บนฐานทรัพยากรธรรมชาติและสิ่งแวดล้อมที่สมดุลและ

ยั่งยืน

ประเด็นการพัฒนา

๑. ยกระดับคุณภาพสินค้าเกษตรให้มีมูลค่าสูงและอุตสาหกรรมเกษตรที่เป็นมิตรกับสิ่งแวดล้อม
๒. พัฒนาเป็นศูนย์กลางการท่องเที่ยวที่หลากหลายและได้มาตรฐานสากล
๓. เพิ่มขีดความสามารถภาคอุตสาหกรรมและบริการด้วยเทคโนโลยีและนวัตกรรม
๔. รักษา พื้นฟูทรัพยากรธรรมชาติและสิ่งแวดล้อมเพื่อการใช้ประโยชน์อย่างยั่งยืน

แผนพัฒนาจังหวัดเพชรบุรี

วิสัยทัศน์ เพชรบุรีเมืองต้นแบบตามศาสตร์พระราชาน่าอยู่ น่ากิน น่าเที่ยว สู่มืองสร้างสรรค์ระดับสากล
อย่างยั่งยืน

ประเด็นการพัฒนาจังหวัด

๑. การพัฒนาเศรษฐกิจแบบครบวงจร จากฐานการค้า การลงทุน การบริการ การท่องเที่ยวและการเกษตร สู่ความมั่งคั่งยั่งยืนด้วยนวัตกรรมและเทคโนโลยี
๒. การเสริมสร้างความมั่นคง ความสงบเรียบร้อยด้วยต้นทุนทางสังคม ประชาชนพึ่งตนเองได้อย่างยั่งยืนด้วยศาสตร์พระราชาน่าอยู่
๓. การบริหารจัดการทรัพยากรธรรมชาติและสิ่งแวดล้อมอย่างสมดุลและยั่งยืน
๔. การพัฒนาแบบมีส่วนร่วมสู่มืองสร้างสรรค์ระดับสากล ด้วยทุนทางศิลปะ วัฒนธรรม การท่องเที่ยว บนฐานทรัพยากร อัตลักษณ์ของท้องถิ่นและศักยภาพของพื้นที่

๔) ยุทธศาสตร์การพัฒนาขององค์กรปกครองส่วนท้องถิ่นในเขตจังหวัดเพชรบุรี

วิสัยทัศน์ เพชรบุรีเมืองน่าอยู่ เป็นศูนย์กลางการท่องเที่ยว ประชาชนมีอาชีพมั่นคงและเข้าถึงบริการทางการศึกษา สุขภาพดีถ้วนหน้า

ประเด็นยุทธศาสตร์

ยุทธศาสตร์การพัฒนา	แนวทางการพัฒนา
๑. ยุทธศาสตร์ด้านโครงสร้างพื้นฐาน	๑. การพัฒนาคมนาคมและขนส่ง ๒. การพัฒนา/ส่งเสริมสนับสนุนสาธารณูปโภคขั้นพื้นฐาน ๓. การผังเมือง
๒. ยุทธศาสตร์ด้านการส่งเสริมคุณภาพชีวิต	๑. การพัฒนา/ส่งเสริมสนับสนุนด้านการศึกษา ๒. การพัฒนา/ส่งเสริมสนับสนุนด้านสาธารณสุข ๓. การส่งเสริมสนับสนุนด้านสังคมสงเคราะห์ ๔. การส่งเสริมและสนับสนุนความเข้มแข็งชุมชนสร้าง เครือข่ายศูนย์การเรียนรู้สร้างอาชีพให้กับชุมชน ๕. การพัฒนา/ส่งเสริมสนับสนุนด้านกีฬาและนันทนาการ
๓. ยุทธศาสตร์ด้านการจัดระเบียบชุมชน สังคมและการรักษาความสงบเรียบร้อย	๑. การส่งเสริมสนับสนุนด้านการรักษาความสงบภายใน ๒. การส่งเสริมสนับสนุนด้านป้องกันและบรรเทาสาธารณภัย ๓. การส่งเสริมสนับสนุนด้านการพัฒนาระบบจราจร การจัดการและแก้ไขปัญหาจราจร

<p>๔. ยุทธศาสตร์ด้านการวางแผนการส่งเสริมการลงทุน พาณิชยกรรมและการท่องเที่ยว</p>	<p>๑. การส่งเสริมอาชีพเกษตรและเกษตรอุตสาหกรรม ๒. การส่งเสริมสนับสนุนอุตสาหกรรมการท่องเที่ยว ๓. การส่งเสริมสนับสนุนการลงทุน การพาณิชยกรรมและการค้าสู่สากล</p>
<p>๕. ยุทธศาสตร์ด้านการบริหารจัดการและการอนุรักษ์ทรัพยากรธรรมชาติและสิ่งแวดล้อม</p>	<p>๑. การส่งเสริมสนับสนุนการอนุรักษ์ ฟื้นฟูและรักษาทรัพยากรธรรมชาติและสิ่งแวดล้อม ๒. การส่งเสริมสนับสนุน การรักษาและเพิ่มพื้นที่สีเขียวที่เป็นมิตรกับสิ่งแวดล้อม ๓. การส่งเสริมสนับสนุนให้ประชาชนใช้พลังงานสะอาดลดการปล่อยก๊าซเรือนกระจก ๔. การส่งเสริมสนับสนุนเครือข่ายองค์กรพัฒนาเมือง ชุมชน รวมทั้งกลุ่มอาสาสมัครการมีส่วนร่วมทุกภาคส่วน ๕. การส่งเสริมสนับสนุนการกำจัดขยะมูลฝอยและสิ่งปฏิกูล</p>
<p>๖. ยุทธศาสตร์ด้านศิลปะ วัฒนธรรม ประเพณี ศาสนา และภูมิปัญญาท้องถิ่น</p>	<p>๑. การส่งเสริมสนับสนุนด้านศิลปะ วัฒนธรรม ประเพณี ศาสนา และภูมิปัญญาท้องถิ่น ๒. การส่งเสริมสนับสนุนการอนุรักษ์โบราณสถานโบราณวัตถุ พิพิธภัณฑสถานแห่งชาติ พิพิธภัณฑสถานพื้นบ้าน ๓. การส่งเสริมและสนับสนุนภูมิปัญญาท้องถิ่น</p>
<p>๗. ยุทธศาสตร์ด้านการพัฒนากระบวนการบริหารจัดการที่ดีในองค์กรและการมีส่วนร่วมของประชาชน</p>	<p>๑. การบริหารงานแบบบูรณาการ โดยมียุทธศาสตร์ชาติเป็นเป้าหมายหลัก ยึดประชาชนเป็นศูนย์กลางตามหลักปรัชญาเศรษฐกิจพอเพียง ๒. ภาครัฐมีความโปร่งใส ประชาชนมีส่วนร่วมในการพัฒนาปลอดการทุจริตและประพฤติมิชอบ ๓. ภาครัฐมีความทันสมัย โดยพัฒนาและปรับปรุงระบบวิธีการปฏิบัติราชการให้ทันสมัย ๔. ส่งเสริมและพัฒนาบุคลากรในองค์กรให้เป็นคนดี คนเก่ง ยึดหลักคุณธรรม จริยธรรม มีจิตสำนึก มีความสามารถสูง มุ่งมั่นและมีมืออาชีพ ๕. ปรับปรุง พัฒนาอาคารสถานที่ พัสตุดและทรัพย์สินสำหรับการปฏิบัติงานให้ดีและทันสมัย ฯลฯ</p>

๕) ยุทธศาสตร์ขององค์การบริหารส่วนจังหวัดเพชรบุรี

วิสัยทัศน์ เพชรบุรีเมืองน่าอยู่ น่ากิน น่าเที่ยว ประชาชนมีความปลอดภัยในชีวิตและทรัพย์สิน

ประเด็นยุทธศาสตร์

๑. ยุทธศาสตร์ด้านโครงสร้างพื้นฐาน
๒. ยุทธศาสตร์ด้านการส่งเสริมคุณภาพชีวิต
๓. ยุทธศาสตร์ด้านการจัดระเบียบชุมชน สังคมและการรักษาความสงบเรียบร้อย
๔. ยุทธศาสตร์ด้านการวางแผนการส่งเสริมการลงทุน พาณิชยกรรมและการท่องเที่ยว
๕. ยุทธศาสตร์ด้านการบริหารจัดการและการอนุรักษ์ทรัพยากรธรรมชาติและสิ่งแวดล้อม
๖. ยุทธศาสตร์ด้านศิลปะ วัฒนธรรม ประเพณี ศาสนาและภูมิปัญญาท้องถิ่น
๗. ยุทธศาสตร์ด้านการพัฒนากระบวนการบริหารจัดการที่ดีในองค์กรและการมีส่วนร่วมของประชาชน

(๒) ยุทธศาสตร์ขององค์กรปกครองส่วนท้องถิ่น

วิสัยทัศน์ “โครงสร้างพื้นฐานดี ประชาชนมีคุณภาพ เศรษฐกิจก้าวหน้า มุ่งสู่การพัฒนาแบบยั่งยืน”

ประเด็นยุทธศาสตร์

ยุทธศาสตร์การพัฒนา	แนวทางการพัฒนา
๑. ยุทธศาสตร์ด้านโครงสร้างพื้นฐาน	<ol style="list-style-type: none"> ๑. การพัฒนาคมนาคมและขนส่ง ๒. การพัฒนา/ส่งเสริมสนับสนุนสาธารณูปโภคขั้นพื้นฐาน ๓. การผังเมือง
๒. ยุทธศาสตร์ด้านการส่งเสริมการศึกษาและ พัฒนาคุณภาพชีวิต	<ol style="list-style-type: none"> ๑. การพัฒนา/ส่งเสริมสนับสนุนด้านการศึกษา ๒. การพัฒนา/ส่งเสริมสนับสนุนด้านสาธารณสุข ๓. การส่งเสริมสนับสนุนด้านสังคมสงเคราะห์ ๔. การส่งเสริมและสนับสนุนความเข้มแข็งชุมชนสร้าง เครือข่ายศูนย์การเรียนรู้สร้างอาชีพให้กับชุมชน ๕. การพัฒนา/ส่งเสริมสนับสนุนด้านกีฬาและนันทนาการ
๓. ยุทธศาสตร์ด้านการจัดระเบียบสังคม และการรักษาความสงบเรียบร้อย	<ol style="list-style-type: none"> ๑. การส่งเสริมสนับสนุนด้านการรักษาความสงบภายใน ๒. การส่งเสริมสนับสนุนด้านป้องกันและบรรเทาสาธารณภัย ๓. การส่งเสริมสนับสนุนด้านการพัฒนาระบบจราจร
๔. ยุทธศาสตร์ด้านการวางแผน การส่งเสริม การลงทุน พาณิชยกรรม เศรษฐกิจพอเพียงและ การท่องเที่ยว	<ol style="list-style-type: none"> ๑. การส่งเสริมอาชีพเกษตรและเกษตรอุตสาหกรรม ๒. การส่งเสริมสนับสนุนอุตสาหกรรมการท่องเที่ยว ๓. การส่งเสริมสนับสนุนการลงทุน การพาณิชยกรรมและ การค้าสู่สากล

ยุทธศาสตร์การพัฒนา	แนวทางการพัฒนา
๕. ยุทธศาสตร์ด้านการบริหารจัดการและการอนุรักษ์ทรัพยากรธรรมชาติและสิ่งแวดล้อม	๑. การส่งเสริมสนับสนุนการอนุรักษ์ ฟื้นฟูและรักษาทรัพยากรธรรมชาติและสิ่งแวดล้อม ๒. การส่งเสริมสนับสนุน การรักษาและเพิ่มพื้นที่สีเขียวที่เป็นมิตรกับสิ่งแวดล้อม ๓. การส่งเสริมสนับสนุนให้ประชาชนใช้พลังงานสะอาดลดการปล่อยก๊าซเรือนกระจก ๔. การส่งเสริมสนับสนุนเครือข่ายองค์กรพัฒนาเมือง ชุมชน รวมทั้งกลุ่มอาสาสมัครการมีส่วนร่วมทุกภาคส่วน ๕. การส่งเสริมสนับสนุนการกำจัดขยะมูลฝอยและสิ่งปฏิกูล
๖. ยุทธศาสตร์ด้านศิลปะ วัฒนธรรม จารีตประเพณี และภูมิปัญญาท้องถิ่น	๑. การส่งเสริมสนับสนุนด้านศิลปะ วัฒนธรรม ประเพณี ศาสนา และภูมิปัญญาท้องถิ่น ๒. การส่งเสริมสนับสนุนการอนุรักษ์โบราณสถานโบราณวัตถุ พิพิธภัณฑสถานแห่งชาติ พิพิธภัณฑสถานพื้นบ้าน ๓. การส่งเสริมและสนับสนุนภูมิปัญญาท้องถิ่น
๗. ยุทธศาสตร์ด้านการพัฒนากระบวนการบริหารจัดการที่ดีในองค์กรและการมีส่วนร่วมของชุมชน	๑. การบริหารงานแบบบูรณาการ โดยมียุทธศาสตร์ชาติเป็นเป้าหมายหลัก ยึดประชาชนเป็นศูนย์กลางตามหลักปรัชญาเศรษฐกิจพอเพียง ๒. ภาครัฐมีความโปร่งใส ประชาชนมีส่วนร่วมในการพัฒนาตลอดการทุจริตและประพฤติมิชอบ ๓. ภาครัฐมีความทันสมัย โดยพัฒนาและปรับปรุงระบบวิธีการปฏิบัติราชการให้ทันสมัย ๔. ส่งเสริมและพัฒนาบุคลากรในองค์กรให้เป็นคนดี คนเก่ง ยึดหลักคุณธรรม จริยธรรม มีจิตสำนึก มีความสามารถสูง มุ่งมั่นและเป็นมืออาชีพ ๕. ปรับปรุง พัฒนาอาคารสถานที่ พัสดุและทรัพย์สินสำหรับการปฏิบัติงานให้ดีและทันสมัย ฯลฯ

๓) เป้าประสงค์

๑. มีถนนที่ได้มาตรฐานและครอบคลุมทั้งตำบล
๒. มีระบบสาธารณสุขโรคและสาธารณสุขการที่ได้มาตรฐาน
๓. มีการพัฒนาด้านแหล่งน้ำที่ใช้ในการเกษตรอย่างพอเพียง
๔. มีการพัฒนาประสิทธิภาพการผลิตทางการเกษตรและเพิ่มมูลค่าทางการเกษตร

๕. สังคมมีความเข้มแข็งตามแนวคิดปรัชญาเศรษฐกิจพอเพียง
๖. ประชาชน เด็ก และเยาวชน มีการออกกำลังกายมากขึ้น
๗. มีการอนุรักษ์ขนบธรรมเนียม จารีตประเพณี ภูมิปัญญาท้องถิ่นและปราชญ์ชาวบ้านได้รับ
๘. ประชาชนมีจิตสำนึกและมีส่วนร่วมในการอนุรักษ์ บริหารจัดการทรัพยากรธรรมชาติและ

สิ่งแวดล้อม

๙. อปท.มีการบริหารจัดการอย่างโปร่งใส
๑๐. ประชาชนได้รับการบริการที่มีคุณภาพ
๑๑. ประชาชนมีความรู้เกี่ยวกับการปกครองระบอบประชาธิปไตย
๑๒. ประชาชนได้รับบริการด้านการป้องกันและบรรเทาสาธารณภัย
๑๓. ประชาชนมีความปลอดภัยในชีวิตและทรัพย์สิน ตลอดจนห่างไกลยาเสพติด

๔) ตัวชี้วัด

๑. จำนวนระยะทางที่เพิ่มขึ้นของถนนที่ได้มาตรฐาน
๒. ร้อยละของความพึงพอใจของประชาชนเพิ่มขึ้น
๓. ร้อยละของผู้เข้ารับการอบรมส่งเสริมอาชีพสามารถนำไปประกอบอาชีพได้
๔. ร้อยละของประชาชนได้รับการส่งเสริมสนับสนุนการออกกำลังกาย
๕. ร้อยละของประชาชนที่ร่วมกิจกรรมด้านอนุรักษ์ขนบธรรมเนียมประเพณี จารีต ภูมิปัญญาท้องถิ่น
๖. ร้อยละของประชาชนมีส่วนร่วมในการอนุรักษ์ ฟื้นฟูและบริหารจัดการทรัพยากรธรรมชาติและ

สิ่งแวดล้อม

๕) ค่าเป้าหมาย

๑. จำนวนระยะทางของถนนที่ได้มาตรฐานเพิ่มขึ้น ไม่น้อยกว่า ๑ กิโลเมตรต่อปี
๒. ความพึงพอใจของประชาชนเพิ่มขึ้นไม่น้อยกว่าร้อยละ ๘๐ ต่อปี
๓. ผู้เข้ารับการอบรมส่งเสริมอาชีพสามารถนำไปประกอบอาชีพได้ ร้อยละ ๓ ต่อปี
๔. ประชาชนได้รับการส่งเสริมสนับสนุนการออกกำลังกาย ร้อยละ ๖๐ ต่อปี
๕. ประชาชนที่ร่วมกิจกรรมด้านอนุรักษ์ขนบธรรมเนียมประเพณี จารีต ภูมิปัญญาท้องถิ่น ร้อยละ

๗๐ ต่อปี

๖. ประชาชนมีส่วนร่วมในการอนุรักษ์ ฟื้นฟูและบริหารจัดการทรัพยากรธรรมชาติและสิ่งแวดล้อม

ร้อยละ ๙๕ ต่อปี

๖) กลยุทธ์

๑. ก่อสร้าง ปรับปรุง ซ่อมแซมสิ่งก่อสร้างพื้นฐาน
๒. พัฒนาระบบการสาธารณสุขโรค และสาธารณสุขการ
๓. ส่งเสริมสนับสนุนการส่งเสริมการลงทุน
๔. เพิ่มศักยภาพการผลิตทางการเกษตร
๕. ส่งเสริมการสร้างงานและพัฒนารายได้
๖. ส่งเสริมและสนับสนุนการกีฬาและนันทนาการ
๗. ส่งเสริมการจัดกิจกรรมทางศาสนา อนุรักษ์ศิลปวัฒนธรรม ประเพณีท้องถิ่นและวันสำคัญต่างๆ
๘. ส่งเสริมและสนับสนุนด้านสังคมสงเคราะห์
๙. ส่งเสริมและสนับสนุนด้านการพัฒนาคุณภาพชีวิต

- ๑๐. ส่งเสริมและสนับสนุนด้านความเข้มแข็งให้กับชุมชน
- ๑๑. กลยุทธ์ส่งเสริมและสนับสนุนด้านสาธารณสุข
- ๑๒. กลยุทธ์ส่งเสริมและสนับสนุนด้านการรักษาความสงบภายใน
- ๑๓. กลยุทธ์ส่งเสริมและสนับสนุนการอนุรักษ์ ฟื้นฟู และรักษาทรัพยากรธรรมชาติและสิ่งแวดล้อม
- ๑๔. พัฒนาประสิทธิภาพในการจัดการปัญหาขยะมูลฝอยและสิ่งปฏิกูล
- ๑๕. พัฒนาประสิทธิภาพในการบริหารงาน บุคลากรและการปฏิบัติงาน
- ๑๖. ส่งเสริมและสนับสนุนให้ประชาชนเข้ามามีส่วนร่วมในการพัฒนาท้องถิ่น
- ๑๗. ส่งเสริมและสนับสนุนประชาธิปไตย
- ๑๘. เพิ่มประสิทธิภาพในการรักษาความสงบเรียบร้อย การป้องกันและบรรเทาสาธารณภัย ความปลอดภัยในชีวิตและทรัพย์สินของประชาชน
- ๑๙. ป้องกันและแก้ไขปัญหายาเสพติด

๗) จุดยืนทางยุทธศาสตร์

- ๑. การพัฒนาชุมชนให้น่าอยู่มีความเข้มแข็ง โดยได้รับบริการสาธารณะด้านโครงสร้างพื้นฐานที่จำเป็นเพื่อรองรับการขยายตัวของชุมชนและเศรษฐกิจ
- ๒. การพัฒนาระบบการศึกษาและส่งเสริมศิลปวัฒนธรรมท้องถิ่น
- ๓. ส่งเสริมและพัฒนาศักยภาพคนและความเข้มแข็งของชุมชนในการพึ่งตนเอง
- ๔. การรักษาสิ่งแวดล้อม การกำจัดขยะมูลฝอย อย่างยั่งยืน
- ๕. การพัฒนาระบบการบริหารจัดการภาครัฐที่ดีและมีส่วนร่วมจากทุกภาคส่วน

๘) ความเชื่อมโยงของยุทธศาสตร์ในภาพรวม

การจัดทำแผนพัฒนาท้องถิ่นขององค์การบริหารส่วนตำบล มีความเชื่อมโยงของยุทธศาสตร์ในภาพรวมดังนี้

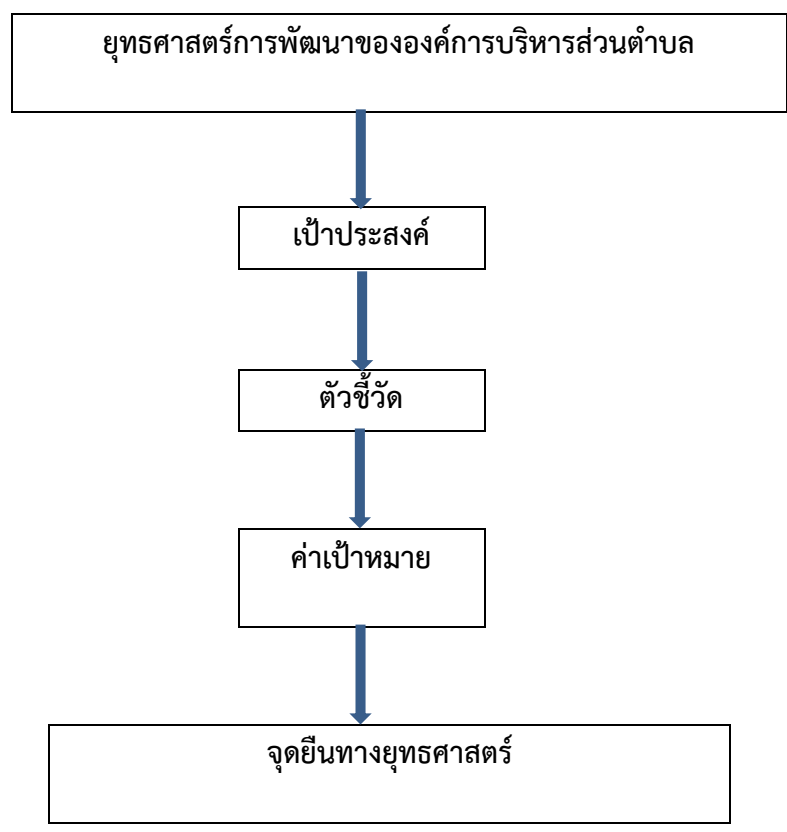

(๓) การวิเคราะห์เพื่อพัฒนาท้องถิ่น

๓.๑ การวิเคราะห์กรอบการจัดทำยุทธศาสตร์ขององค์กรปกครองส่วนท้องถิ่น

จุดแข็ง (Strength)	จุดอ่อน (Weakness)
<p>๑. มีการกำหนดโครงสร้างแบ่งหน้าที่ความรับผิดชอบอย่างชัดเจน และมีการมอบหมายงานตามสายบังคับบัญชา</p> <p>๒. บุคลากรมีความรู้ ความสามารถ และมีความรับผิดชอบในหน้าที่</p> <p>๓. ทำงานโดยยึดประชาชนเป็นศูนย์กลางในการพัฒนา</p> <p>๔. ผู้บริหารมีวิสัยทัศน์ที่กว้างไกล มีความเสียสละสามารถนำองค์กรไปสู่ความสำเร็จและสามารถแก้ไขปัญหาในพื้นที่ได้ครอบคลุม</p> <p>๕. หน่วยงานมีความเป็นอิสระในการบริหารงาน ทำให้เกิดความคล่องตัวในการบริหารจัดการ</p> <p>๖. มีการพัฒนาด้านคุณภาพชีวิตที่เหมาะสม และแผนงานด้านสิ่งแวดล้อมที่สอดคล้องและเหมาะสมกับการเปลี่ยนแปลงในปัจจุบัน</p> <p>๗. มีการประสานงานกับองค์กรปกครองส่วนท้องถิ่นอื่น และหน่วยงานราชการอื่นในการปฏิบัติงาน</p>	<p>๑. บุคลากรขาดการฝึกอบรมทักษะเฉพาะด้านอย่างต่อเนื่อง</p> <p>๒. การประสานงานและการบูรณาการระหว่างหน่วยงานภายในยังขาดประสิทธิภาพ</p> <p>๓. ความไม่พร้อม ไม่เข้าใจในการรับการถ่ายโอนภารกิจ ซึ่งมีความซับซ้อนยุ่งยาก</p> <p>๔. ข้อจำกัดด้านกฎ ระเบียบ ข้อบังคับต่าง ๆ</p> <p>๕. งบประมาณมีจำนวนจำกัดในการเร่งพัฒนา</p> <p>๖. อุปกรณ์เครื่องมือ เครื่องใช้ ยังไม่เพียงพอต่อความจำเป็นและความต้องการ</p> <p>๗. ประชาชนขาดความรู้ทางด้านเทคโนโลยีใหม่ ๆ ในการประกอบอาชีพ</p> <p>๘. ประชาชนยังขาดจิตสำนึกในการอนุรักษ์ทรัพยากรธรรมชาติ</p> <p>๙. ขาดการจัดทำฐานข้อมูลที่ดีในการพัฒนาและเชื่อมโยงเครือข่ายระหว่างองค์กรท้องถิ่นและหน่วยงาน</p>
โอกาส (Opportunity)	อุปสรรค (Threat)
<p>๑. รัฐบาลมีนโยบายในการกระจายอำนาจลงสู่ท้องถิ่นมากขึ้น ไม่ว่าจะเป็นด้านบุคลากร งบประมาณ โครงการ/งานของส่วนราชการอื่นมาให้ อบต. ดำเนินการแทน ตาม พ.ร.บ.กำหนดแผนและขั้นตอนการกระจายอำนาจ พ.ศ.๒๕๔๒</p> <p>๒. นโยบายของรัฐบาลในการส่งเสริม สนับสนุน และแก้ไขปัญหา ตลอดจนพัฒนาในด้านต่าง ๆ</p>	<p>๑. รัฐบาลมีการเปลี่ยนแปลงนโยบายการพัฒนาประเทศบ่อย ส่งผลให้ท้องถิ่นต้องมีการปรับเปลี่ยนนโยบายตามไปด้วย</p> <p>๒. การเปลี่ยนแปลงของสภาพแวดล้อม ภูมิอากาศ เกิดภัยธรรมชาติ ส่งผลให้ผลผลิตของประชาชนได้รับความเสียหาย</p> <p>๓. การเมืองเข้ามามีบทบาทและแทรกแซงการบริหารภายใน</p>

<p>๓. นโยบายการปฏิรูปทางการเมืองของรัฐบาล ทำให้การมีส่วนร่วมของประชาชนในกิจการของท้องถิ่นได้รับการยอมรับมากขึ้น</p> <p>๔. การเดินทางสะดวกเนื่องจากอยู่ไม่ไกลจากตัวจังหวัด สามารถติดต่อประสานงานกับหน่วยงานอื่นได้สะดวก</p> <p>๕. มีทรัพยากรธรรมชาติและภูมิปัญญาท้องถิ่นที่สามารถพัฒนาให้เกิดเป็นรายได้ในอนาคต</p> <p>๖. ความก้าวหน้าทางเทคโนโลยีส่งผลให้สังคมมีการพัฒนา ทำให้การบริหารและการบริการ การรับรู้ข้อมูลข่าวสารเป็นไปอย่างรวดเร็ว</p>	<p>๔. ปัญหาการเมืองระดับประเทศยังไม่เสถียรภาพ ยังมีการเปลี่ยนแปลง ทำให้นโยบายและการพัฒนาไม่ชัดเจน</p> <p>๕. ขั้นตอนและวิธีการถ่ายโอนภารกิจที่มีความยุ่งยากซับซ้อน ทำให้เกิดความสับสนในการนำไปปฏิบัติ</p> <p>๖. ปัญหายาเสพติด แหล่งอบายมุขที่แพร่ระบาดในพื้นที่และมีปริมาณเพิ่มมากขึ้น</p> <p>๗. ความเปลี่ยนแปลงทางสังคมที่เน้นทางด้านวัตถุนิยมมากกว่าด้านจิตใจ</p>
---	--

๓.๒ การประเมินสถานการณ์สภาพแวดล้อมภายนอกที่เกี่ยวข้อง

ในการจัดทำแผนพัฒนาท้องถิ่น ขององค์การบริหารส่วนตำบลนั้น ได้ทำการประเมินสถานการณ์สภาพแวดล้อมภายนอกที่เกี่ยวข้อง ซึ่งมีรายละเอียดดังนี้

๑. ยุทธศาสตร์การพัฒนาโครงสร้างพื้นฐาน

๑.๑ งบประมาณไม่เพียงพอต่อการก่อสร้างโครงสร้างพื้นฐาน

๒. ยุทธศาสตร์พัฒนาด้านการส่งเสริมการศึกษาและพัฒนาคุณภาพชีวิต

๒.๑ ประชาชนไม่มีอาชีพเสริมและรายได้ไม่พอกับรายจ่าย ความต้องการของประชาชน คือ ส่งเสริมพัฒนาอาชีพเพื่อเพิ่มพูนรายได้แก่ประชาชน

๒.๒ ประชาชนยังขาดสนับสนุนการทำการเกษตร ความต้องการของประชาชน คือ สนับสนุนการทำการเกษตรและการเลี้ยงสัตว์ตามแนวทางเศรษฐกิจพอเพียงและยั่งยืน

๓. ยุทธศาสตร์ด้านการจัดระเบียบสังคม และการรักษาความสงบเรียบร้อย

๓.๑ พัฒนาศักยภาพของบุคลากรให้ปฏิบัติงานได้อย่างมีประสิทธิภาพมากขึ้น โดยการเข้ารับการฝึกอบรม สัมมนา เพื่อเพิ่มประสิทธิภาพในการทำงาน

๓.๒ การติดตั้งกล้องวงจรปิด (CCTV) ภายในชุมชนและหมู่บ้าน

๓.๓ ยังขาดการมีส่วนร่วมของชุมชนในบางกิจกรรม ความต้องการของประชาชน คือ สนับสนุนและส่งเสริมให้สตรี เด็กและเยาวชน ผู้สูงอายุ ผู้ด้อยโอกาส มีส่วนร่วมในการบริหารงานกับ อบต. และองค์กรชุมชนให้เข้มแข็ง

๔. การพัฒนาด้านการวางแผน การส่งเสริมการลงทุนพาณิชยกรรมเศรษฐกิจพอเพียง และการท่องเที่ยว

พื้นที่ตำบลช่องสะแก ไม่ค่อยมีแหล่งท่องเที่ยว จึงขาดการพัฒนาด้านแหล่งท่องเที่ยว

๕. การพัฒนาด้านการบริหารจัดการ และการอนุรักษ์ทรัพยากรธรรมชาติและสิ่งแวดล้อม

พื้นที่ตำบลช่องสะแกมีการอนุรักษ์ทรัพยากรธรรมชาติและสิ่งแวดล้อม อย่างต่อเนื่อง

๖. การพัฒนาด้านศิลปะ วัฒนธรรม จารีตประเพณีและภูมิปัญญาท้องถิ่น

มีกิจกรรมและโครงการที่ส่งเสริมด้านศิลปะ วัฒนธรรม จารีตประเพณีและภูมิปัญญาท้องถิ่นอย่างต่อเนื่อง

๗. การพัฒนากระบวนการบริหารจัดการที่ดีในองค์กรและการมีส่วนร่วมของชุมชน

มีการบริหารจัดการที่ดี และประชาชนในตำบลช่องสะแกมีส่วนร่วมในการประชุมทุกครั้ง

ส่วนที่ ๓ การนำแผนพัฒนาท้องถิ่นไปสู่การปฏิบัติ

(๑) ยุทธศาสตร์การพัฒนาท้องถิ่นและยุทธศาสตร์ระดับมหภาคเพื่อนำไปสู่การปฏิบัติ

ที่	ยุทธศาสตร์ชาติ ๒๐ ปี	แผนพัฒนาเศรษฐกิจและสังคมแห่งชาติ ฉบับที่ ๑๓	SDGs	ยุทธศาสตร์จังหวัด	ยุทธศาสตร์พัฒนาของอปท. ในเขตจังหวัด	ยุทธศาสตร์ (อปท.)	กลยุทธ์	แผนงาน	หน่วยงานรับผิดชอบหลัก
๑	ยุทธศาสตร์ที่ ๑ ยุทธศาสตร์ชาติด้านความมั่นคง	หมวดหมู่ที่ ๕ ไทยเป็นประตูการค้า การลงทุน และยุทธศาสตร์ทางโลจิสติกส์ที่สำคัญของภูมิภาค	เป้าหมายที่ ๙ สร้างโครงสร้างพื้นฐานที่มีความทนทาน ส่งเสริมการพัฒนาอุตสาหกรรมที่ครอบคลุมและยั่งยืน	ยุทธศาสตร์ที่ ๑ การพัฒนาเศรษฐกิจแบบครบวงจรจากฐานการค้า การลงทุน การบริการ การท่องเที่ยว และการเกษตรสู่ความมั่นคงยั่งยืน ด้วยนวัตกรรมและเทคโนโลยี	ยุทธศาสตร์ที่ ๑ ด้านโครงสร้างพื้นฐาน	ยุทธศาสตร์ที่ ๑ ด้านโครงสร้างพื้นฐาน	ก่อสร้าง ปรับปรุงซ่อมแซม สิ่งก่อสร้างพื้นฐาน -พัฒนาระบบการสาธารณสุขโลก และสาธารณสุขการ -ส่งเสริมสนับสนุนการบริหารจัดการน้ำแบบบูรณาการ -ส่งเสริมสนับสนุนการวางผัง เมืองและการควบคุมอาคาร	อุตสาหกรรมและการโยธา เคหะและชุมชน	กองช่าง
๒	ยุทธศาสตร์ที่ ๔ ยุทธศาสตร์ชาติด้านการสร้างโอกาสความเสมอภาคและความเท่าเทียมกันทางสังคม	หมวดหมู่ที่ ๙ ความยากจนข้าม รุ่นลดลง และ มีความคุ้มครองทางสังคมที่เพียงพอ	เป้าหมายที่ ๒ สร้างหลักประกันว่าคนมีชีวิตที่มีสุขภาพดี และส่งเสริมความเป็นอยู่ที่ดีสำหรับทุกคนในทุกวัย	ยุทธศาสตร์ที่ ๒ การเสริมสร้างความมั่นคง ความสงบเรียบร้อย ด้วยต้นทุนทางสังคม ประชาชนพึ่งตนเองได้อย่างยั่งยืน ด้วยศาสตร์พระราช	ยุทธศาสตร์ที่ ๒ การพัฒนาด้านการส่งเสริมคุณภาพชีวิต	ยุทธศาสตร์ที่ ๒ ส่งเสริมการศึกษาและพัฒนาคุณภาพชีวิต	-ส่งเสริมการสร้างงานและ พัฒนารายได้ -สนับสนุนการสงเคราะห์และ สร้างสวัสดิการสังคม -ส่งเสริมและสนับสนุนการจัด	-บริหารงานทั่วไป -การศึกษา -สาธารณสุข -สังคมสงเคราะห์ -งบกลาง -สร้างความเข้มแข็งของชุมชน -การศาสนา วัฒนธรรมและนันทนาการ	-สำนักปลัด -กองการศึกษา ศาสนาและวัฒนธรรม

ที่	ยุทธศาสตร์ชาติ ๒๐ ปี	แผนพัฒนาเศรษฐกิจและสังคมแห่งชาติ ฉบับที่ ๑๓	SDGs	ยุทธศาสตร์จังหวัด	ยุทธศาสตร์พัฒนาของอปท. ในเขตจังหวัด	ยุทธศาสตร์ (อปท.)	กลยุทธ์	แผนงาน	หน่วยงานรับผิดชอบหลัก
๓	ยุทธศาสตร์ที่ ๕ ยุทธศาสตร์ชาติด้านการสร้างการเติบโตบนคุณภาพชีวิตที่เป็นมิตรกับสิ่งแวดล้อม	หมุดหมายที่ ๑๑ ลดความเสี่ยงและผลกระทบจากภัยธรรมชาติ	เป้าหมายที่ ๑๓ ปฏิบัติการอย่างเร่งด่วนเพื่อต่อสู้การเปลี่ยนแปลงสภาพภูมิอากาศและผลกระทบที่เกิดขึ้น	ยุทธศาสตร์ที่ ๒ การเสริมสร้างความมั่นคง ความสงบเรียบร้อย ด้วยต้นทุนทางสังคม ประชาชนพึ่งตนเองได้ อย่างยั่งยืน ด้วยศาสตร์พระราชา	ยุทธศาสตร์ที่ ๓ การจัดการระเบียบชุมชน สังคม และการรักษาความสงบเรียบร้อย	ยุทธศาสตร์ที่ ๓ การจัดการระเบียบชุมชน สังคม และการรักษาความสงบเรียบร้อย	-พัฒนาประสิทธิภาพในการ บริหารงาน บุคลากรและการปฏิบัติงาน -ส่งเสริมและสนับสนุนให้ประชาชนเข้ามามีส่วนร่วมใน การพัฒนาท้องถิ่น -ส่งเสริมและสนับสนุน ประชาธิปไตย - เพิ่มประสิทธิภาพในการ รักษาความสงบเรียบร้อย การ ป้องกันและบรรเทาสาธารณภัย ความปลอดภัยในชีวิต และ ทรัพย์สิน -ป้องกันและแก้ไขปัญหายาเสพติด	-การรักษาความสงบภายใน	-สำนักปลัด

ที่	ยุทธศาสตร์ชาติ ๒๐ ปี	แผนพัฒนาเศรษฐกิจและสังคมแห่งชาติ ฉบับที่ ๑๓	SDGs	ยุทธศาสตร์จังหวัด	ยุทธศาสตร์พัฒนาของอปท. ในเขตจังหวัด	ยุทธศาสตร์ (อปท.)	กลยุทธ์	แผนงาน	หน่วยงานรับผิดชอบหลัก
๔	ยุทธศาสตร์ที่ ๒ ยุทธศาสตร์ชาติด้านการสร้างความสามารถในการแข่งขัน	หมวดหมู่ที่ ๑ ชั้นนำด้านสินค้าเกษตรและเกษตรแปรรูป	เป้าหมายที่ ๘ ส่งเสริมการเติบโตทางเศรษฐกิจอย่างต่อเนื่อง ครอบคลุมและยั่งยืน การจ้างงานเต็มที่มีผลิตภาพ และการมีงานที่เหมาะสม	ยุทธศาสตร์ที่ ๑ การพัฒนาเศรษฐกิจแบบครบวงจรจากฐานการค้าการลงทุน การบริการ การท่องเที่ยว และการเกษตรสู่ความมั่งคั่งยั่งยืน ด้วยนวัตกรรมและเทคโนโลยี	ยุทธศาสตร์ที่ ๔ การวางแผนการส่งเสริมการลงทุน พาณิชยกรรม และเศรษฐกิจพอเพียงและการท่องเที่ยว	ยุทธศาสตร์ที่ ๔ การวางแผนการส่งเสริมการลงทุน พาณิชยกรรม และการท่องเที่ยว	-ส่งเสริมสนับสนุนการลงทุน -เพิ่มศักยภาพการผลิตทางการเกษตร -ส่งเสริมพัฒนาการท่องเที่ยว	-สร้างความเข้มแข็งของชุมชน	-สำนักปลัด
๕	ยุทธศาสตร์ที่ ๕ ยุทธศาสตร์ชาติด้านการสร้างการเติบโตบนคุณภาพชีวิตที่เป็นมิตรกับสิ่งแวดล้อม	หมวดหมู่ที่ ๑๑ ลดความเสี่ยงและผลกระทบจากภัยธรรมชาติและเปลี่ยนแปลงสภาพภูมิอากาศ	เป้าหมายที่ ๑๓ ปฏิบัติการอย่างเร่งด่วนเพื่อต่อสู้การเปลี่ยนแปลงสภาพภูมิอากาศและผลกระทบที่เกิดขึ้น	ยุทธศาสตร์ที่ ๓ การบริการจัดการทรัพยากรธรรมชาติและสิ่งแวดล้อมอย่างสมดุลและยั่งยืน	ยุทธศาสตร์ที่ ๕ การบริหารจัดการและการอนุรักษ์ทรัพยากรธรรมชาติและสิ่งแวดล้อม	ยุทธศาสตร์ที่ ๕ การบริหารจัดการและการอนุรักษ์ทรัพยากรธรรมชาติและสิ่งแวดล้อม	-ส่งเสริมและรักษาทรัพยากรธรรมชาติและสิ่งแวดล้อม-พัฒนาประสิทธิภาพในการจัดการปัญหาขยะมูลฝอยและสิ่งปฏิกูล	-การเกษตร	-สำนักปลัด

ที่	ยุทธศาสตร์ชาติ ๒๐ ปี	แผนพัฒนาเศรษฐกิจและสังคมแห่งชาติ ฉบับที่ ๑๓	SDGs	ยุทธศาสตร์จังหวัด	ยุทธศาสตร์พัฒนาของอปท. ในเขตจังหวัด	ยุทธศาสตร์ (อปท.)	กลยุทธ์	แผนงาน	หน่วยงานรับผิดชอบหลัก
๖	ยุทธศาสตร์ที่ ๒ ยุทธศาสตร์ชาติด้านการสร้างความสามารถในการแข่งขัน	หมวดหมู่ที่ ๒ การท่องเที่ยวที่เน้นคุณภาพ และความ ยั่งยืน	เป้าหมายที่ ๑๑ ทำให้เมืองและการตั้งถิ่นฐานของมนุษย์มีความครอบคลุมปลอดภัย มีภูมิต้านทานและยั่งยืน	ยุทธศาสตร์ที่ ๔ การพัฒนาแบบมีส่วนร่วม สู่เมืองสร้างสรรค์ ระดับสากล ด้วยต้นทุนทางศิลปะ วัฒนธรรม การท่องเที่ยว บนฐานทรัพยากรอัตลักษณ์ของท้องถิ่น และ ศักยภาพของพื้นที่	ยุทธศาสตร์ที่ ๖ การพัฒนา ด้านศิลปะ วัฒนธรรม จารีต ประเพณี และภูมิปัญญาท้องถิ่น	ยุทธศาสตร์ที่ ๖ การพัฒนา ด้านศิลปะ วัฒนธรรม จารีตประเพณีและ ภูมิปัญญาท้องถิ่น	-ส่งเสริมหรือสนับสนุนงบประมาณในด้านการอนุรักษ์ ฟื้นฟู ศิลปะ วัฒนธรรม จารีตประเพณี และภูมิปัญญาท้องถิ่น	-การศาสนา วัฒนธรรม และ นันทนาการ	-กอง การศึกษาฯ
๗	ยุทธศาสตร์ที่ ๖ ยุทธศาสตร์ด้านการปรับสมดุลและพัฒนาระบบการบริหารจัดการภาครัฐ	หมวดหมู่ที่ ๑๖ ส่งเสริมสังคมที่สงบสุขและครอบคลุมเพื่อการพัฒนาที่ยั่งยืนให้ทุกคนเข้าถึงความ ยุติธรรมและ สร้างสถาบันที่มี ประสิทธิภาพ รับผิดชอบและ ครอบคลุมในทุกระดับ	เป้าหมายที่ ๑๓ ปฏิบัติการอย่าง เร่งด่วนเพื่อต่อสู้การ เปลี่ยนแปลงสภาพ ภูมิอากาศ และ ผลกระทบที่เกิดขึ้น	ยุทธศาสตร์ที่ ๒ การ เสริมสร้าง ความมั่นคง ความสงบ เรียบร้อย ด้วยต้นทุนทางสังคม ประชาชน พึ่งตนเองได้ อย่างยั่งยืน ด้วยศาสตร์ พระราชา	ยุทธศาสตร์ที่ ๗ การพัฒนา กระบวนการ บริหาร จัดการที่ดีใน องค์กร และ การมีส่วนร่วมของ ประชาชน	ยุทธศาสตร์ที่ ๗ การพัฒนา กระบวนการ บริหาร จัดการที่ดี ในองค์กร และการมี ส่วนร่วม ของชุมชน	-สนับสนุนด้านการพัฒนา กระบวนการ บริหารจัดการ ที่ดีในองค์กร และส่งเสริม การมีส่วนร่วม ในการพัฒนา ท้องถิ่น	-บริหารงาน ทั่วไป -การศาสนา วัฒนธรรม และ นันทนาการ	-สำนักปลัด -กอง การศึกษาฯ

๒. บัญชีโครงการพัฒนาท้องถิ่น

รายละเอียดโครงการพัฒนา
แผนพัฒนาท้องถิ่น (พ.ศ. ๒๕๖๖ - ๒๕๗๐) แก้ไขครั้งที่ ๒/๒๕๖๖
องค์การบริหารส่วนตำบลช่องสะแก อำเภอมือง จังหวัดเพชรบุรี

- ก. ยุทธศาสตร์ชาติ ๒๐ ปี ยุทธศาสตร์ที่ ๑ ยุทธศาสตร์ด้านความมั่นคง
- ข. แผนพัฒนาเศรษฐกิจและสังคมแห่งชาติ ฉบับที่ ๑๓ หมุดหมายที่ ๕ ไทยเป็นประตูการค้าการลงทุนและยุทธศาสตร์ทางโลจิสติกส์ที่สำคัญของภูมิภาค
- ค. Sustainable Development Goals : SDGsเป้าหมายที่ ๙ สร้างโครงสร้างพื้นฐานที่มีความทนทาน ส่งเสริมการพัฒนาอุตสาหกรรมที่ครอบคลุมและยั่งยืน และส่งเสริมนวัตกรรม
- ง. ยุทธศาสตร์การพัฒนาจังหวัด ยุทธศาสตร์ที่ ๑ การพัฒนาด้านโครงสร้างพื้นฐาน
- จ. ยุทธศาสตร์การพัฒนาขององค์กรปกครองส่วนท้องถิ่น.....โครงสร้างพื้นฐาน
 - ๑.๑ กลยุทธ์ ก่อสร้าง ปรับปรุง ซ่อมแซม สิ่งก่อสร้างพื้นฐาน

(๑) แผนงานเคหะและชุมชน

ที่	โครงการ	วัตถุประสงค์	เป้าหมาย (ผลผลิตของโครงการ)	งบประมาณ					ตัวชี้วัด (KPI)	ผลที่คาดว่าจะได้รับ	หน่วยงานรับผิดชอบหลัก
				๒๕๖๖ (บาท)	๒๕๖๗ (บาท)	๒๕๖๘ (บาท)	๒๕๖๙ (บาท)	๒๕๗๐ (บาท)			
๑	โครงการขยายเขตไฟฟ้าสาธารณะ เพื่อการเกษตรและที่อยู่อาศัย หมู่ ๔ บ้านช่องสะแก	เพื่อให้ประชาชนได้รับความสะดวกและปลอดภัยในการคมนาคม	ทำการปักเสา คอ.ร. ขนาด ๙.๐๐ เมตร จำนวน ๕ ต้น พาดสายอลูมิเนียม หุ้มฉนวน ขนาด ๕๐ ตารางมิลลิเมตร ๑๕๐.๐๐ เมตร			๔๗,๕๗๕.๐๕			๑.ร้อยละของประชาชนพึงพอใจ ๒.ร้อยละของอุบัติเหตุลดลง	ประชาชนได้รับความสะดวกในการสัญจรไปมา	กองช่าง

๒. บัญชีโครงการพัฒนาท้องถิ่น

รายละเอียดโครงการพัฒนา
แผนพัฒนาท้องถิ่น (พ.ศ. ๒๕๖๖ - ๒๕๗๐) แก้ไขครั้งที่ ๒/๒๕๖๖
องค์การบริหารส่วนตำบลช่องสะแก อำเภอเมือง จังหวัดเพชรบุรี

- ก. ยุทธศาสตร์ชาติ ๒๐ ปี ยุทธศาสตร์ที่ ๑ ยุทธศาสตร์ด้านความมั่นคง
- ข. แผนพัฒนาเศรษฐกิจและสังคมแห่งชาติ ฉบับที่ ๑๓ หมายเหตุที่ ๕ ไทยเป็นประตูการค้าการลงทุนและยุทธศาสตร์ทางโลจิสติกส์ที่สำคัญของภูมิภาค
- ค. Sustainable Development Goals : SDGs เป้าหมายที่ ๙ สร้างโครงสร้างพื้นฐานที่มีความทนทาน ส่งเสริมการพัฒนาอุตสาหกรรมที่ครอบคลุมและยั่งยืนและส่งเสริมนวัตกรรม
- ง. ยุทธศาสตร์การพัฒนาจังหวัด ยุทธศาสตร์ที่ ๑ การพัฒนาด้านโครงสร้างพื้นฐาน
- จ. ยุทธศาสตร์การพัฒนาขององค์กรปกครองส่วนท้องถิ่น.....โครงสร้างพื้นฐาน
 - ๑.๑ กลยุทธ์ ก่อสร้าง ปรับปรุง ซ่อมแซม สิ่งก่อสร้างพื้นฐาน
 - (๑) แผนงานเคหะและชุมชน

ที่	โครงการ	วัตถุประสงค์	เป้าหมาย (ผลผลิตของโครงการ)	งบประมาณ					ตัวชี้วัด (KPI)	ผลที่คาดว่าจะได้รับ	หน่วยงานรับผิดชอบหลัก
				๒๕๖๖ (บาท)	๒๕๖๗ (บาท)	๒๕๖๘ (บาท)	๒๕๖๙ (บาท)	๒๕๗๐ (บาท)			
๒	โครงการขยายเขตไฟฟ้าสาธารณะ เพื่อการเกษตรและที่อยู่อาศัย หมู่ ๗ บ้านโตนดหลายล่าง	เพื่อให้ประชาชนได้รับความสะดวกและปลอดภัยในการคมนาคม	ทำการปักเสา คอร. ขนาด ๙.๐๐ เมตร จำนวน ๑๗ ต้น บักเสาต่อม่อขนาด ๒๕๐ x ๒๕๐ x ๓,๕๐๐ มิลลิเมตร จำนวน ๑๗ ต้น พาดสายอลูมิเนียมหุ้มฉนวน ขนาด ๕๐ ตาราง มิลลิเมตร ๓๔๐.๐๐ เมตร			๑๙,๕,๗/๙๗.๓๒			๑.ร้อยละของประชาชนพึงพอใจ ๒.ร้อยละของอุบัติเหตุลดลง	ประชาชนได้รับความสะดวกในการสัญจรไปมา	กองช่าง
รวม						๒๔๓,๓๗๒.๓๗					

๒. บัญชีโครงการพัฒนาท้องถิ่น

รายละเอียดโครงการพัฒนา
แผนพัฒนาท้องถิ่น (พ.ศ. ๒๕๖๖ - ๒๕๗๐) แก่ไขครั้งที่ ๒/๒๕๖๖
องค์การบริหารส่วนตำบลช่องสะแก อำเภอมือง จังหวัดเพชรบุรี

- ก. ยุทธศาสตร์ชาติ ๒๐ ปี ยุทธศาสตร์ที่ ๑ ยุทธศาสตร์ด้านความมั่นคง
- ข. แผนพัฒนาเศรษฐกิจและสังคมแห่งชาติ ฉบับที่ ๑๓ หมวดหมายที่ ๕ ไทยเป็นประตูการค้าการลงทุนและยุทธศาสตร์ทางโลจิสติกส์ที่สำคัญของภูมิภาค
- ค. Sustainable Development Goals : SDGsเป้าหมายที่ ๙ สร้างโครงสร้างพื้นฐานที่มีความทนทาน ส่งเสริมการพัฒนาอุตสาหกรรมที่ครอบคลุมและยั่งยืน และส่งเสริมนวัตกรรม
- ง. ยุทธศาสตร์การพัฒนาจังหวัด ยุทธศาสตร์ที่ ๑ การพัฒนาด้านโครงสร้างพื้นฐาน
- จ. ยุทธศาสตร์การพัฒนาขององค์กรปกครองส่วนท้องถิ่น.....โครงสร้างพื้นฐาน
 - ๑.๑ กลยุทธ์ ก่อสร้าง ปรับปรุง ซ่อมแซม สิ่งก่อสร้างพื้นฐาน

(๑) แผนงานอุตสาหกรรมและการโยธา

ที่	โครงการ	วัตถุประสงค์	เป้าหมาย (ผลผลิตของโครงการ)	งบประมาณ					ตัวชี้วัด (KPI)	ผลที่คาดว่าจะได้รับ	หน่วยงานรับผิดชอบหลัก
				๒๕๖๖ (บาท)	๒๕๖๗ (บาท)	๒๕๖๘ (บาท)	๒๕๖๙ (บาท)	๒๕๗๐ (บาท)			
๑	โครงการติดตั้งโคมไฟฟ้าแสงสว่างสาธารณะ บริเวณถนนสายเสียบคลองชลประทาน ๕ ขวา ๑ ซ้าย สายใหญ่ ๓ หมู่ที่ ๑ บ้านโคกหม้อ	เพื่อให้ประชาชนได้รับความสะดวกและปลอดภัยในการคมนาคม	ทำการติดตั้งโคมไฟฟ้าแสงสว่างจำนวน ๙ ต้น และติดตั้งหม้อแปลงไฟฟ้าจำนวน ๑ หม้อ ระยะทางยาว ๓๒๐.๐๐ เมตร พร้อมป้ายโครงการ ๑ ป้าย (รายละเอียดตามแบบแปลนและประมาณราคาที่ อบต.ช่องสะแก กำหนด)	๕๐๐,๐๐๐					๑.ร้อยละของประชาชนพึงพอใจ ๒.ร้อยละของอุบัติเหตุลดลง	ประชาชนได้รับความสะดวกในการสัญจรไปมา	กองช่าง

ที่	โครงการ	วัตถุประสงค์	เป้าหมาย (ผลผลิตของ โครงการ)	งบประมาณ					ตัวชี้วัด (KPI)	ผลที่คาดว่าจะ ได้รับ	หน่วยงาน รับผิดชอบ หลัก	
				๒๕๖๖ (บาท)	๒๕๖๗ (บาท)	๒๕๖๘ (บาท)	๒๕๖๙ (บาท)	๒๕๗๐ (บาท)				
๒	โครงการติดตั้งโคมไฟฟ้า แสงสว่างสาธารณะ บริเวณถนนสายเลียบบ คลองชลประทาน ๑ ซ้าย ๕ ขวา ๑ ซ้าย สายใหญ่ ๓ หมู่ที่ ๖ บ้านโตนด หลายบน	เพื่อให้ประชาชน ได้รับความ สะดวกและ ปลอดภัยในการ คมนาคม	ทำการติดตั้งโคมไฟฟ้า แสงสว่างจำนวน ๙ ต้น และติดตั้งหม้อแปลง ไฟฟ้าจำนวน ๑ หม้อ ระยะทางยาว ๓๒๐.๐๐ เมตร พร้อมป้ายโครงการ ๑ ป้าย (รายละเอียดตาม แบบแปลนและประมาณ ราคา ที่ อบต. ของสะแก กำหนด)	๕๐๐,๐๐๐						๑. ร้อยละของ ประชาชนพึง พอใจ ๒. ร้อยละของ อุบัติเหตุลดลง	ประชาชนได้รับ ความสะดวกในการ สัญจรไปมา	กองช่าง
๓	โครงการติดตั้งโคมไฟฟ้า แสงสว่างสาธารณะ บริเวณถนนสายเลียบบ คลองชลประทาน ๑ ซ้าย ๕ ขวา ๑ ซ้าย สายใหญ่ ๓ หมู่ที่ ๗ บ้านโตนด หลายล่าง	เพื่อให้ประชาชน ได้รับความ สะดวกและ ปลอดภัยในการ คมนาคม	ทำการติดตั้งโคมไฟฟ้า แสงสว่างจำนวน ๙ ต้น และติดตั้งหม้อแปลง ไฟฟ้าจำนวน ๑ หม้อ ระยะทางยาว ๓๒๐.๐๐ เมตร พร้อมป้ายโครงการ ๑ ป้าย (รายละเอียดตาม แบบแปลนและประมาณ ราคา ที่ อบต. ของสะแก กำหนด)	๕๐๐,๐๐๐						๑. ร้อยละของ ประชาชนพึง พอใจ ๒. ร้อยละของ อุบัติเหตุลดลง	ประชาชนได้รับ ความสะดวกในการ สัญจรไปมา	กองช่าง

ที่	โครงการ	วัตถุประสงค์	เป้าหมาย (ผลผลิตของ โครงการ)	งบประมาณ					ตัวชี้วัด (KPI)	ผลที่คาดว่าจะ ได้รับ	หน่วยงาน รับผิดชอบ หลัก	
				๒๕๖๖ (บาท)	๒๕๖๗ (บาท)	๒๕๖๘ (บาท)	๒๕๖๙ (บาท)	๒๕๗๐ (บาท)				
๔	โครงการติดตั้งโคมไฟฟ้า แสงสว่างสาธารณะ บริเวณถนนสายเลียบบ คลองชลประทาน ๒ ซ้าย ๕ ขวา ๑ ซ้าย สาย ใหญ่ ๓ หมู่ที่ ๘ บ้านนาเกาะ	เพื่อให้ประชาชน ได้รับความ สะดวกและ ปลอดภัยในการ คมนาคม	ทำการติดตั้งโคม ไฟฟ้าแสงสว่าง จำนวน ๙ ต้น และ ติดตั้งหม้อแปลง ไฟฟ้าจำนวน ๑ หม้อ ระยะทางยาว ๓๒๐.๐๐ เมตร พร้อมป้ายโครงการ ๑ ป้าย (รายละเอียด ตามแบบแปลนและ ประมาณราคา อบต.ช่องสะแก กำหนด)	๕๐๐,๐๐๐						๑.ร้อยละของ ประชาชนพึง พอใจ ๒.ร้อยละของ อุบัติเหตุลดลง	ประชาชนได้รับ ความสะดวกในการ สัญจรไปมา	กองช่าง

ที่	โครงการ	วัตถุประสงค์	เป้าหมาย (ผลผลิตของ โครงการ)	งบประมาณ					ตัวชี้วัด (KPI)	ผลที่คาดว่าจะ ได้รับ	หน่วยงาน รับผิดชอบ หลัก
				๒๕๖๖ (บาท)	๒๕๖๗ (บาท)	๒๕๖๘ (บาท)	๒๕๖๙ (บาท)	๒๕๗๐ (บาท)			
๕	โครงการปรับปรุง/ ซ่อมแซม ถนนคอนกรีต เสริมเหล็ก (คสล.) ถนนลาดยาง ภายใน ตำบลของสะแก	เพื่อให้ประชาชน มีถนนสำหรับใช้ ในการคมนาคม ได้อย่างสะดวก	ทำการปรับปรุง/ ซ่อมแซมถนน คสล. ถนนลาดยางที่ชำรุด	๓๐๐,๐๐๐	๓๐๐,๐๐๐	๓๐๐,๐๐๐	๓๐๐,๐๐๐	๓๐๐,๐๐๐	๑.ร้อยละของ ประชาชนที่ พอใจ ๒.ร้อยละของ อุบัติเหตุลดลง	ประชาชนได้รับ ความสะดวกใน การคมนาคม	กองช่าง
๖	โครงการปรับปรุง/ ซ่อมแซมถนนลูกรัง/ถนน หินคลุก ภายในตำบล ของสะแก	เพื่อให้ประชาชน มีถนนสำหรับใช้ ในการคมนาคม ได้อย่างสะดวก	ทำการปรับปรุง/ ซ่อมแซมถนน ถนนลูกรัง/ ถนนหินคลุก ที่ชำรุดเสียหาย	๕๐๐,๐๐๐	๕๐๐,๐๐๐	๕๐๐,๐๐๐	๕๐๐,๐๐๐	๕๐๐,๐๐๐	๑.ร้อยละของ ประชาชนที่ พอใจ ๒.ร้อยละของ อุบัติเหตุลดลง	ประชาชนได้รับ ความสะดวกใน การคมนาคม	กองช่าง
๗	โครงการติดตั้งป้ายชอย ในตำบลของสะแก	เพื่อให้ประชาชน ได้รับความ สะดวกและ ปลอดภัยในการ คมนาคม	จัดทำป้ายชอย พร้อมติดตั้ง จำนวน ๕๙ ป้าย (รายละเอียดตาม แบบแปลน ที่ อบต. ของสะแกกำหนด)	๔๓๒,๐๐๐					๑.ร้อยละของ ประชาชนที่ พอใจ ๒.ร้อยละของ อุบัติเหตุลดลง	ประชาชนได้รับ ความสะดวกใน การสัญจรไปมา	กองช่าง

ที่	โครงการ	วัตถุประสงค์	เป้าหมาย (ผลผลิตของ โครงการ)	งบประมาณ					ตัวชี้วัด (KPI)	ผลที่คาดว่าจะ ได้รับ	หน่วยงาน รับผิดชอบ หลัก
				๒๕๖๖ (บาท)	๒๕๖๗/ (บาท)	๒๕๖๘ (บาท)	๒๕๖๙ (บาท)	๒๕๗๐ (บาท)			
๘	โครงการก่อสร้างถนน คอนกรีตเสริมเหล็ก ซอย ๕ หมู่ที่ ๒ บ้านนา ข้าวตอก	เพื่อให้ประชาชน ได้รับความ สะดวกและ ปลอดภัยในการ คมนาคม	ทำการก่อสร้างถนน คอนกรีตเสริมเหล็ก กว้าง ๖.๐๐ เมตร ยาว ๓๖๐.๐๐ เมตร หรือมี พื้นที่ถนนคอนกรีต ไม่น้อยกว่า ๒,๑๖๐ ตารางเมตร พร้อมป้าย โครงการ ๑ ป้าย (รายละเอียดตามแบบ แปลนและประมาณราคา อบต.ของสะแก กำหนด)	๑,๓๒๐,๐๐๐					๑.ร้อยละของ ประชาชนพึง พอใจ ๒.ร้อยละของ อุบัติเหตุลดลง	ประชาชนได้รับ ความสะดวกใน การสัญจรไปมา	กองช่าง
๙	โครงการก่อสร้างถนน คอนกรีตเสริมเหล็ก ซอย ๒ หมู่ที่ ๒ บ้านนาข้าวตอก ด้านขวาแยกที่ ๑	เพื่อให้ประชาชน ได้รับความ สะดวกและ ปลอดภัยในการ คมนาคม	ทำการก่อสร้างถนน คอนกรีตเสริมเหล็กกว้าง ๔.๐๐ เมตร ยาว ๕๒.๐๐ เมตร หรือมีพื้นที่ ถนนคอนกรีตไม่น้อยกว่า ๒๐๘ ตารางเมตร พร้อม ป้ายโครงการ ๑ ป้าย (รายละเอียดตามแบบ แปลนและประมาณราคา ที่ อบต.ของสะแกกำหนด)	๑๓๒,๐๐๐					๑.ร้อยละของ ประชาชนพึง พอใจ ๒.ร้อยละของ อุบัติเหตุลดลง	ประชาชนได้รับ ความสะดวกใน การสัญจรไปมา	กองช่าง

ที่	โครงการ	วัตถุประสงค์	เป้าหมาย (ผลผลิตของ โครงการ)	งบประมาณ					ตัวชี้วัด (KPI)	ผลที่คาดว่าจะ ได้รับ	หน่วยงาน รับผิดชอบ หลัก
				๒๕๖๖ (บาท)	๒๕๖๗ (บาท)	๒๕๖๘ (บาท)	๒๕๖๙ (บาท)	๒๕๗๐ (บาท)			
๑๐	โครงการก่อสร้างถนน คอนกรีตเสริมเหล็ก ซอย ๓ หมู่ที่ ๒ บ้านนา ข้าวตอก	เพื่อให้ประชาชน ได้รับความ สะดวกและ ปลอดภัยในการ คมนาคม	ทำการก่อสร้างถนนคอนกรีต เสริมเหล็ก กว้าง ๕.๐๐ เมตร ยาว ๓๕.๐๐ เมตร หรือมี พื้นที่ถนนคอนกรีต ไม่น้อยกว่า ๑๗๕ ตารางเมตรพร้อมป้าย โครงการ ๑ ป้าย (รายละเอียดตามแบบแปลน และประมาณ ราคาที่ อบต. ชองสะแก กำหนด)	๑๑๐,๐๐๐					๑. ร้อยละของ ประชาชนพึง พอใจ ๒. ร้อยละของ อุบัติเหตุลดลง	ประชาชนได้รับ ความสะดวกใน การสัญจรไปมา	กองช่าง
๑๑	โครงการก่อสร้างถนน คอนกรีตเสริมเหล็ก พร้อมวางระบายน้ำและ บ่อพักน้ำคอนกรีต เสริมเหล็ก ซอย ๒ หมู่ที่ ๒ บ้านนาข้าวตอก ด้านซ้ายแยกที่ ๓	เพื่อให้ประชาชน ได้รับความ สะดวกและ ปลอดภัยในการ คมนาคม	ทำการก่อสร้างถนน คอนกรีตเสริมเหล็ก พร้อมวางระบายน้ำและ บ่อพักน้ำคอนกรีต เสริมเหล็ก รวมกว้าง ๕.๐๐ เมตร ยาว ๒๕๙.๐๐ เมตร หรือมีพื้นที่ก่อสร้าง ไม่น้อยกว่า ๑,๒๙๕ ตารางเมตร พร้อมป้าย โครงการ ๑ ป้าย (รายละเอียดตามแบบแปลน และประมาณราคาที่ อบต. ชองสะแก กำหนด)		๑,๘๓๐,๐๐๐				๑. ร้อยละของ ประชาชนพึง พอใจ ๒. ร้อยละของ อุบัติเหตุลดลง	ประชาชนได้รับ ความสะดวกใน การสัญจรไปมา	กองช่าง

ที่	โครงการ	วัตถุประสงค์	เป้าหมาย (ผลผลิตของ โครงการ)	งบประมาณ					ตัวชี้วัด (KPI)	ผลที่คาดว่าจะ ได้รับ	หน่วยงาน รับผิดชอบ หลัก
				๒๕๖๖ (บาท)	๒๕๖๗ (บาท)	๒๕๖๘ (บาท)	๒๕๖๙ (บาท)	๒๕๗๐ (บาท)			
๑๒	โครงการก่อสร้างถนนคอนกรีตเสริมเหล็กพร้อมรางระบายน้ำและบ่อพักน้ำคอนกรีตเสริมเหล็ก ซอย ๘ หมู่ที่ ๒ บ้านนาข้าวตอก	เพื่อให้ประชาชนได้รับความสะดวกและปลอดภัยในการคมนาคม	ทำการก่อสร้างถนนคอนกรีตเสริมเหล็กพร้อมรางระบายน้ำและบ่อพักน้ำคอนกรีตเสริมเหล็ก รวมกว้าง ๔.๐๐ เมตร ยาว ๒๐๐.๐๐ เมตร หรือมีพื้นที่ก่อสร้างรวมไม่น้อยกว่า ๘๐๐ ตารางเมตร พร้อมป้ายโครงการ ๑ ป้าย (รายละเอียดตามแบบแปลนและประมาณราคาที่ อบต.ช่องสะแกกำหนด)			๑,๓๒๐,๐๐๐			๑. ร้อยละของประชาชนพึงพอใจ ๒. ร้อยละของอุบัติเหตุลดลง	ประชาชนได้รับความสะดวกในการสัญจรไปมา	กองช่าง
๑๓	โครงการก่อสร้างถนนคอนกรีตเสริมเหล็ก ซอย ๒ หมู่ที่ ๒ บ้านนาข้าวตอก ด้านขวาแยกที่ ๒	เพื่อให้ประชาชนได้รับความสะดวกและปลอดภัยในการคมนาคม	ทำการก่อสร้างถนนคอนกรีตเสริมเหล็ก กว้าง ๔.๐๐ เมตร ยาว ๕๒.๐๐ เมตร หรือมีพื้นที่ถนนคอนกรีตไม่น้อยกว่า ๒๐๘ ตารางเมตร พร้อมป้ายโครงการ ๑ ป้าย (รายละเอียดตามแบบแปลนและประมาณราคาที่ อบต.ช่องสะแกกำหนด)	๑๓๒,๐๐๐					๑. ร้อยละของประชาชนพึงพอใจ ๒. ร้อยละของอุบัติเหตุลดลง	ประชาชนได้รับความสะดวกในการสัญจรไปมา	กองช่าง

ที่	โครงการ	วัตถุประสงค์	เป้าหมาย (ผลผลิตของ โครงการ)	งบประมาณ					ตัวชี้วัด (KPI)	ผลที่คาดว่าจะ ได้รับ	หน่วยงาน รับผิดชอบ หลัก
				๒๕๖๖ (บาท)	๒๕๖๗ (บาท)	๒๕๖๘ (บาท)	๒๕๖๙ (บาท)	๒๕๗๐ (บาท)			
๑๔	โครงการก่อสร้างถนนคอนกรีตเสริมเหล็ก ซอย ๑ หมู่ ๒ บ้านนาข้าวตอก	เพื่อให้ประชาชนได้รับความสะดวกและปลอดภัยในการคมนาคม	ทำการก่อสร้างถนนคอนกรีตเสริมเหล็ก กว้าง ๔.๐๐ เมตร ยาว ๒๗๘.๐๐ เมตร หรือ มีพื้นที่ถนนคอนกรีต ไม่น้อยกว่า ๑.๑๑๒ ตารางเมตรพร้อมป้ายโครงการ ๑ ป้าย (รายละเอียดตามแบบแปลนและประมาณราคาที่อบต.ของสะแกก้านหนด)		๖๘๒,๐๐๐				๑. ร้อยละของประชาชนพึงพอใจ ๒. ร้อยละของอุบัติเหตุลดลง	ประชาชนได้รับความสะดวกในการสัญจรไปมา	กองช่าง

ที่	โครงการ	วัตถุประสงค์	เป้าหมาย (ผลผลิตของ โครงการ)	งบประมาณ					ตัวชี้วัด (KPI)	ผลที่คาดว่าจะ ได้รับ	หน่วยงาน รับผิดชอบ หลัก
				๒๕๖๖ (บาท)	๒๕๖๗ (บาท)	๒๕๖๘ (บาท)	๒๕๖๙ (บาท)	๒๕๗๐ (บาท)			
๑๕	โครงการก่อสร้าง ขยายถนนคอนกรีต เสริมเหล็ก พร้อมวาง ท่อระบายน้ำคอนกรีต เสริมเหล็ก และบ่อพัก น้ำคอนกรีตเสริมเหล็ก บริเวณคลอง ช่องสะแก หมู่ที่ ๓ บ้านไร่อ้อย	-เพื่อให้ ประชาชนได้รับ ความสะดวก และปลอดภัย ในการคมนาคม -เพื่อป้องกัน ปัญหาน้ำท่วม และระบายน้ำ เสียในชุมชน	ทำการก่อสร้าง ขยายถนนคอนกรีต เสริมเหล็กพร้อมวางท่อ ระบายน้ำคอนกรีต เสริมเหล็กและบ่อพักน้ำ คอนกรีตเสริมเหล็ก รวมกว้าง ๔.๐๐เมตร ยาว ๗๗๕.๐๐ เมตร หรือมีพื้นที่ถนน คอนกรีตไม่น้อยกว่า ๓,๑๐๐ ตารางเมตร พร้อมป้ายโครงการ ๑ ป้าย (รายละเอียด ตามแบบแปลนและ ประมาณราคาที่ อบต. ช่องสะแก กำหนด)					๘,๒๐๐,๐๐๐	๑.ร้อยละของ ประชาชนพึง พอใจ ๒.ร้อยละของ พื้นที่น้ำท่วม ลดลง	-ประชาชนได้รับ ความเดือดร้อน น้อยลง -ประชาชนได้รับ ความสะดวกใน การสัญจรไปมา	กองช่าง

ที่	โครงการ	วัตถุประสงค์	เป้าหมาย (ผลผลิตของ โครงการ)	งบประมาณ					ตัวชี้วัด (KPI)	ผลที่คาดว่าจะ ได้รับ	หน่วยงาน รับผิดชอบ หลัก
				๒๕๖๖ (บาท)	๒๕๖๗ (บาท)	๒๕๖๘ (บาท)	๒๕๖๙ (บาท)	๒๕๗๐ (บาท)			
๑๖	โครงการปรับปรุงถนนคอนกรีตเสริมเหล็กสายทางเข้าวัดพระรูปบริเวณหมู่ที่ ๓ บ้านไร่ อ้อย เชื่อมต่อหมู่ที่ ๖ บ้านโตนดหลายบน	เพื่อให้ประชาชนได้รับความสะดวกและปลอดภัยในการคมนาคม	ทำการลาดยางแอสฟัลท์ติกคอนกรีตทับบนช่วงที่ ๑ กว้าง ๔.๐๐ เมตร ยาว ๔๗.๐๐ เมตร ช่วงที่ ๒ กว้าง ๕.๕๐ เมตร ยาว ๑๔๓.๐๐ เมตร หรือมีพื้นที่ลาดยางรวมทั้งหมดไม่น้อยกว่า ๙๗๔.๕๐ ตารางเมตร พร้อมป้ายโครงการ ๑ ป้าย (รายละเอียดตามแบบแปลนและประมาณราคาที่ อบต.ช่องสะแก กำหนด)	๕๐๐,๐๐๐					๑. ร้อยละของประชาชนพึงพอใจ ๒. ร้อยละของอุบัติเหตุลดลง	ประชาชนได้รับความสะดวกในการสัญจรไปมา	กองช่าง
๑๗	โครงการก่อสร้างถนนคอนกรีตเสริมเหล็กสายเลียบบดลองช่องสะแก หมู่ที่ ๔ บ้านช่องสะแก เชื่อมต่อหมู่ที่ ๕ บ้านสวนกล้วย	เพื่อให้ประชาชนได้รับความสะดวกและปลอดภัยในการคมนาคม	ทำการก่อสร้างถนนคอนกรีตเสริมเหล็ก กว้าง ๔.๐๐ เมตร ยาว ๒๐๐.๐๐ เมตร หรือมีพื้นที่ถนนคอนกรีตไม่น้อยกว่า ๘๐๐ ตารางเมตร พร้อมป้ายโครงการ ๑ ป้าย (รายละเอียดตามแบบแปลนและประมาณราคาที่ อบต.ช่องสะแก กำหนด)			๕๐๐,๐๐๐			๑. ร้อยละของประชาชนพึงพอใจ ๒. ร้อยละของอุบัติเหตุลดลง	ประชาชนได้รับความสะดวกในการสัญจรไปมา	กองช่าง

ที่	โครงการ	วัตถุประสงค์	เป้าหมาย (ผลผลิตของ โครงการ)	งบประมาณ					ตัวชี้วัด (KPI)	ผลที่คาดว่าจะ ได้รับ	หน่วยงาน รับผิดชอบ หลัก
				๒๕๖๖ (บาท)	๒๕๖๗/ (บาท)	๒๕๖๘ (บาท)	๒๕๖๙ (บาท)	๒๕๗๐ (บาท)			
๑๘	โครงการก่อสร้าง ขยายถนนคอนกรีต เสริมเหล็ก พร้อมวาง ท่อระบายน้ำคอนกรีต เสริมเหล็กและบ่อพัก น้ำคอนกรีตเสริมเหล็ก บริเวณคลอง ช่องสะแก หมู่ที่ ๔ บ้านช่องสะแก เชื่อมต่อหมู่ที่ ๕ บ้านสวนกล้วย	เพื่อป้องกัน ปัญหาน้ำท่วม และระบายน้ำ เสียในชุมชน	ทำการก่อสร้าง ขยายถนนคอนกรีต เสริมเหล็ก พร้อมวาง ท่อระบายน้ำคอนกรีต เสริมเหล็กและบ่อพัก น้ำคอนกรีตเสริม เหล็ก รวมกว้าง ๔.๐๐ เมตร ยาว ๘๘๔.๐๐ เมตร หรือมีพื้นที่ถนน คอนกรีตไม่น้อยกว่า ๓,๕๓๖ ตารางเมตร พร้อมป้ายโครงการ๑ ป้าย(รายละเอียดตาม แบบแปลนและ ประมาณราคาที่อบต. ช่องสะแก กำหนด)					๙,๓๐๐,๐๐๐	๑.ร้อยละของ ประชาชนพึง พอใจ ๒.ร้อยละของ พื้นที่น้ำท่วม ลดลง	ประชาชนได้รับ ความเดือดร้อน น้อยลง	กองช่าง

ที่	โครงการ	วัตถุประสงค์	เป้าหมาย (ผลผลิตของ โครงการ)	งบประมาณ					ตัวชี้วัด (KPI)	ผลที่คาดว่าจะ ได้รับ	หน่วยงาน รับผิดชอบ หลัก	
				๒๕๖๖ (บาท)	๒๕๖๗ (บาท)	๒๕๖๘ (บาท)	๒๕๖๙ (บาท)	๒๕๗๐ (บาท)				
๑๙	โครงการก่อสร้างถนนคอนกรีตเสริมเหล็กพร้อมวางระบายน้ำและบ่อพักน้ำคอนกรีตเสริมเหล็ก หมู่ที่ ๔ บ้านช่องสะแก เชื่อมต่อหมู่ที่ ๖ บ้านไตนวดหลายบน	เพื่อให้ประชาชนได้รับความสะดวกและปลอดภัยในการคมนาคม	ทำการก่อสร้างถนนคอนกรีตเสริมเหล็กพร้อมวางระบายน้ำและบ่อพักน้ำคอนกรีตเสริมเหล็ก รวมกว้าง ๕.๐๐ เมตร ยาว ๗๕.๐๐ เมตร หรือมีพื้นที่ก่อสร้างรวมไม่น้อยกว่า ๓๗๕ ตารางเมตรพร้อมป้ายโครงการ ๑ ป้าย (รายละเอียดตามแบบแปลนและประมาณราคาที่อบต.ช่องสะแกกำหนด)		๕๐๐,๐๐๐					๑. ร้อยละของประชาชนพึงพอใจ ๒. ร้อยละของอุบัติเหตุลดลง	ประชาชนได้รับความสะดวกในการสัญจรไปมา	กองช่าง
๒๐	โครงการก่อสร้างสะพานคอนกรีตเสริมเหล็กข้ามคลองชลประทาน ๖ ขวา ๑ ซ้าย สายใหญ่ ๓ ซอย ๒ หมู่ที่ ๔ บ้านช่องสะแก	เพื่อให้ประชาชนได้รับความสะดวกและปลอดภัยในการคมนาคม	ทำการก่อสร้างสะพานคอนกรีตเสริมเหล็ก กว้าง ๕.๐๐ เมตร ยาว ๕.๐๐ เมตรพร้อมป้ายโครงการ ๑ ป้าย (รายละเอียดตามแบบแปลนและประมาณราคาที่อบต.ช่องสะแกกำหนด)				๕๐๐,๐๐๐		๑. ร้อยละของประชาชนพึงพอใจ ๒. ร้อยละของอุบัติเหตุลดลง	ประชาชนได้รับความสะดวกในการสัญจรไปมา	กองช่าง	

ที่	โครงการ	วัตถุประสงค์	เป้าหมาย (ผลผลิตของ โครงการ)	งบประมาณ					ตัวชี้วัด (KPI)	ผลที่คาดว่าจะ ได้รับ	หน่วยงาน รับผิดชอบ หลัก
				๒๕๖๖ (บาท)	๒๕๖๗ (บาท)	๒๕๖๘ (บาท)	๒๕๖๙ (บาท)	๒๕๗๐ (บาท)			
๒๑	โครงการก่อสร้างถนนคอนกรีตเสริมเหล็กพร้อมวางระบายน้ำและบ่อพักน้ำคอนกรีตเสริมเหล็ก ซอย ๗ หมู่ที่ ๔ บ้านช่องสะแก	เพื่อให้ประชาชนได้รับความสะดวกและปลอดภัยในการคมนาคม	ทำการก่อสร้างถนนคอนกรีตเสริมเหล็กพร้อมวางระบายน้ำและบ่อพักน้ำคอนกรีตเสริมเหล็ก รวมกว้าง ๔.๐๐ เมตร ยาว ๑๒๓.๐๐ เมตร หรือมีพื้นที่ก่อสร้างรวมไม่น้อยกว่า ๔๙๒ ตารางเมตร พร้อมป้ายโครงการ ๑ ป้าย (รายละเอียดตามแบบแปลนและประมาณราคาที่ อบต.ช่องสะแกกำหนด)		๙๐๐,๐๐๐				๑. ร้อยละของประชาชนพึงพอใจ ๒. ร้อยละของอุบัติเหตุลดลง	ประชาชนได้รับความสะดวกในการสัญจรไปมา	กองช่าง
๒๒	โครงการก่อสร้างถนนคอนกรีตเสริมเหล็กพร้อมวางระบายน้ำและบ่อพักน้ำคอนกรีตเสริมเหล็ก ซอย ๑๑ หมู่ที่ ๔ บ้านช่องสะแก	เพื่อให้ประชาชนได้รับความสะดวกและปลอดภัยในการคมนาคม	ทำการก่อสร้างถนนคอนกรีตเสริมเหล็กพร้อมวางระบายน้ำและบ่อพักน้ำคอนกรีตเสริมเหล็ก รวมกว้าง ๓.๕๐ เมตร ยาว ๓๐.๐๐ เมตร หรือมีพื้นที่ก่อสร้างรวมไม่น้อยกว่า ๑๐๕ ตารางเมตร พร้อมป้ายโครงการ ๑ ป้าย (รายละเอียดตามแบบแปลนและประมาณราคาที่ อบต.ช่องสะแก กำหนด)	๒๒๐,๐๐๐					๑. ร้อยละของประชาชนพึงพอใจ ๒. ร้อยละของอุบัติเหตุลดลง	ประชาชนได้รับความสะดวกในการสัญจรไปมา	กองช่าง

ที่	โครงการ	วัตถุประสงค์	เป้าหมาย (ผลผลิตของ โครงการ)	งบประมาณ					ตัวชี้วัด (KPI)	ผลที่คาดว่าจะ ได้รับ	หน่วยงาน รับผิดชอบ หลัก
				๒๕๖๖ (บาท)	๒๕๖๗ (บาท)	๒๕๖๘ (บาท)	๒๕๖๙ (บาท)	๒๕๗๐ (บาท)			
๒๓	โครงการก่อสร้างถนนคอนกรีตเสริมเหล็กพร้อมวางระบายน้ำและบ่อพักน้ำคอนกรีตเสริมเหล็ก ซอย ๑ หมู่ที่ ๕ บ้านสวนกล้วย	เพื่อให้ประชาชนได้รับความสะดวกและปลอดภัยในการคมนาคม	ทำการก่อสร้างถนนคอนกรีตเสริมเหล็กพร้อมวางระบายน้ำและบ่อพักน้ำคอนกรีตเสริมเหล็กรวมกว้าง ๔.๐๐ เมตร ยาว ๘๐.๐๐ เมตรหรือมีพื้นที่ก่อสร้างรวมไม่น้อยกว่า ๓๒๐ ตารางเมตร พร้อมป้ายโครงการ ๑ ป้าย (รายละเอียดตามแบบแปลนและประมาณราคาที่ อบต.ช่องสะแก กำหนด)	๕๐๐,๐๐๐					๑. ร้อยละของประชาชนที่พอใจ ๒. ร้อยละของอุบัติเหตุลดลง	ประชาชนได้รับความสะดวกในการสัญจรไปมา	กองช่าง
๒๔	โครงการก่อสร้างถนนคอนกรีตเสริมเหล็กพร้อมวางระบายน้ำและบ่อพักน้ำคอนกรีตเสริมเหล็ก ซอย ๒ หมู่ที่ ๕ บ้านสวนกล้วย	เพื่อให้ประชาชนได้รับความสะดวกและปลอดภัยในการคมนาคม	ทำการก่อสร้างถนนคอนกรีตเสริมเหล็กพร้อมวางระบายน้ำและบ่อพักน้ำคอนกรีตเสริมเหล็กรวมกว้าง ๔.๐๐ เมตร ยาว ๗๔.๐๐ เมตรหรือมีพื้นที่ก่อสร้างรวมไม่น้อยกว่า ๒๙๖ ตารางเมตรพร้อมป้ายโครงการ ๑ ป้าย (รายละเอียดตามแบบแปลนและประมาณราคาที่ อบต.ช่องสะแก กำหนด)				๖๐๐,๐๐๐		๑. ร้อยละของประชาชนที่พอใจ ๒. ร้อยละของอุบัติเหตุลดลง	ประชาชนได้รับความสะดวกในการสัญจรไปมา	กองช่าง

ที่	โครงการ	วัตถุประสงค์	เป้าหมาย (ผลผลิตของ โครงการ)	งบประมาณ					ตัวชี้วัด (KPI)	ผลที่คาดว่าจะ ได้รับ	หน่วยงาน รับผิดชอบ หลัก
				๒๕๖๖ (บาท)	๒๕๖๗ (บาท)	๒๕๖๘ (บาท)	๒๕๖๙ (บาท)	๒๕๗๐ (บาท)			
๒๕	โครงการก่อสร้างถนนคอนกรีตเสริมเหล็กพร้อมรางระบายน้ำและบ่อพักน้ำคอนกรีตเสริมเหล็ก ซอย ๓ หมู่ที่ ๕ บ้านสวนกล้วย	เพื่อให้ประชาชนได้รับความสะดวกและปลอดภัยในการคมนาคม	ทำการก่อสร้างถนนคอนกรีตเสริมเหล็กพร้อมรางระบายน้ำและบ่อพักน้ำคอนกรีตเสริมเหล็ก รวมกว้าง ๔.๐๐ เมตร ยาว ๕๓.๐๐ เมตร หรือมีพื้นที่ก่อสร้างรวมไม่น้อยกว่า ๒๑๒ ตารางเมตร พร้อมป้ายโครงการ ๑ ป้าย (รายละเอียดตามแบบแปลนและประมาณราคา ที่ อบต.ช่องสะแก กำหนด)					๕๐๐,๐๐๐	๑.ร้อยละของประชาชนพึงพอใจ ๒.ร้อยละของอุบัติเหตุลดลง	ประชาชนได้รับความสะดวกในการสัญจรไปมา	กองช่าง
๒๖	โครงการก่อสร้างถนนคอนกรีตเสริมเหล็กพร้อมรางระบายน้ำ ซอย ๔ หมู่ที่ ๖ บ้านโตนดหลายบน	เพื่อให้ประชาชนได้รับความสะดวกและปลอดภัยในการคมนาคม	ทำการก่อสร้างถนนคอนกรีตเสริมเหล็กพร้อมรางระบายน้ำ รวมกว้าง ๓.๕๐ เมตร ยาว ๑๖๑.๐๐ เมตร หรือมีพื้นที่ก่อสร้างรวมไม่น้อยกว่า ๕๖๓.๕๐ ตารางเมตร พร้อมป้ายโครงการ ๑ ป้าย (รายละเอียดตามแบบแปลนและประมาณราคา ที่ อบต.ช่องสะแก กำหนด)	๑,๓๑๘,๖๐๐					๑.ร้อยละของประชาชนพึงพอใจ ๒.ร้อยละของอุบัติเหตุลดลง	ประชาชนได้รับความสะดวกในการสัญจรไปมา	กองช่าง

ที่	โครงการ	วัตถุประสงค์	เป้าหมาย (ผลผลิตของ โครงการ)	งบประมาณ					ตัวชี้วัด (KPI)	ผลที่คาดว่าจะ ได้รับ	หน่วยงาน รับผิดชอบ หลัก
				๒๕๖๖ (บาท)	๒๕๖๗ (บาท)	๒๕๖๘ (บาท)	๒๕๖๙ (บาท)	๒๕๗๐ (บาท)			
๒๓	โครงการปรับปรุง อาคารสำนักงาน องค์การบริหารส่วน ตำบลช่องสะแก	เพื่อให้อยู่ใน สภาพที่ สามารถ ใช้งานได้ ตามปกติ	ทำการปรับปรุงซ่อมแซม อาคารสำนักงานองค์การ บริหารส่วนตำบลช่องสะแก ให้อยู่ในสภาพที่สามารถ ใช้งานได้ตามปกติ พร้อม ป้ายโครงการ ๑ ป้าย (รายละเอียดตาม แบบแปลนและประมาณ ราคาที่ อบต.ช่องสะแก กำหนด)	๑,๐๐๐,๐๐๐					๑. ร้อยละของ ประชาชนพึง พอใจ ๒. ร้อยละของ อุบัติเหตุลดลง	อาคารสำนักงาน สามารถใช้งาน ได้ตามปกติ	กองช่าง
๒๔	โครงการก่อสร้างรั้ว พร้อมประตู รอบที่ทำการองค์การ บริหารส่วนตำบล ช่องสะแก	เพื่อให้เกิด ความ ปลอดภัยแก่ ทรัพย์สินของ ทางราชการ	ทำการก่อสร้างรั้วคอนกรีต โครงสร้างเหล็ก พร้อม ประตู ๒ บาน ความยาว รวมไม่น้อยกว่า ๓๒๗.๐๐ เมตร พร้อมป้ายโครงการ ๑ ป้าย (รายละเอียดตาม แบบแปลนและประมาณ ราคาที่ อบต.ช่องสะแก กำหนด)	๒,๐๐๐,๐๐๐					๑. ร้อยละของ ประชาชนพึง พอใจ ๒. ร้อยละของ อุบัติเหตุลดลง	ทรัพย์สินทาง ราชการปลอดภัย	กองช่าง

ที่	โครงการ	วัตถุประสงค์	เป้าหมาย (ผลผลิตของ โครงการ)	งบประมาณ					ตัวชี้วัด (KPI)	ผลที่คาดว่าจะ ได้รับ	หน่วยงาน รับผิดชอบ หลัก
				๒๕๖๖ (บาท)	๒๕๖๗/ (บาท)	๒๕๖๘ (บาท)	๒๕๖๙ (บาท)	๒๕๗๐ (บาท)			
๒๙	โครงการก่อสร้างโดม เอนกประสงค์	เพื่อให้ ประชาชน ได้รับความ สะดวกในการ ใช้บริการ	ทำการก่อสร้างโดมเอนก ประสงค์ บริเวณที่ทำการอบต. ช่องสะแก ขนาดกว้าง ๑๖.๐๐ เมตร ยาว ๓๑.๐๐ เมตร หรือมีพื้นที่ก่อสร้างไม่ น้อยกว่า ๕๙๖ ตารางเมตร พร้อมป้ายโครงการ ๑ ป้าย (รายละเอียดตาม แบบแปลนและประมาณราคา ที่ อบต.ช่องสะแก กำหนด)		๓,๕๐๐,๐๐๐				๑. ร้อยละของ ประชาชนพึง พอใจ ๒. ร้อยละของ อุบัติเหตุลดลง	ประชาชนได้รับ ความสะดวก ในการใช้บริการ	กองช่าง
๓๐	โครงการก่อสร้าง ถนนลาดยางแอสฟัลท์ ติกคอนกรีต สายเลียบบ คลองชลประทาน D - ๒๕ หมู่ที่ ๓ บ้านไตนดหลายล่าง	เพื่อให้ ประชาชน ได้รับความ สะดวกและ ปลอดภัยใน การคมนาคม	ทำการก่อสร้าง ถนนลาดยางแอสฟัลท์ ติกคอนกรีต กว้าง ๕.๐๐ เมตร ยาว ๑๔๐.๐๐ เมตร หรือมีพื้นที่ถนนไม่น้อยกว่า ๗๐๐ ตารางเมตร พร้อม ป้ายโครงการ ๑ ป้าย (รายละเอียดตาม แบบแปลนและประมาณ ราคาที่ อบต.ช่องสะแก กำหนด)	๕๐๐,๐๐๐					๑. ร้อยละของ ประชาชนพึง พอใจ ๒. ร้อยละของ อุบัติเหตุลดลง	ประชาชนได้รับ ความสะดวกใน การสัญจรไปมา	กองช่าง

ที่	โครงการ	วัตถุประสงค์	เป้าหมาย (ผลผลิตของ โครงการ)	งบประมาณ					ตัวชี้วัด (KPI)	ผลที่คาดว่าจะ ได้รับ	หน่วยงาน รับผิดชอบ หลัก
				๒๕๖๖ (บาท)	๒๕๖๗ (บาท)	๒๕๖๘ (บาท)	๒๕๖๙ (บาท)	๒๕๗๐ (บาท)			
๓๑	โครงการก่อสร้างถนนคอนกรีตเสริมเหล็ก สายเลียบบคลองชลประทาน ๕ ขวา ๑ ซ้าย สายใหญ่ ๓ หมู่ที่ ๗ บ้านโตนด หลายล่าง(สายนอกไร่)	เพื่อให้ประชาชนได้รับความสะดวกและปลอดภัยในการคมนาคม	ทำการก่อสร้างถนนคอนกรีตเสริมเหล็ก กว้าง ๕.๐๐ เมตร ยาว ๑๘๐.๐๐ เมตร หรือมีพื้นที่ถนนไม่น้อยกว่า ๙๐๐ ตารางเมตร พร้อมป้ายโครงการ ๑ ป้าย (รายละเอียดตามแบบแปลนและประมาณราคาที่ อบต.ของสะแก กำหนด)	๕๐๐,๐๐๐					๑.ร้อยละของประชาชนพึงพอใจ ๒.ร้อยละของอุบัติเหตุลดลง	ประชาชนได้รับความสะดวกในการสัญจรไปมา	กองช่าง
๓๒	โครงการก่อสร้างถนนคอนกรีตเสริมเหล็ก สายเลียบบคลองชลประทาน ๒ ซ้าย ๕ ขวา ๑ ซ้าย สายใหญ่ ๓ หมู่ที่ ๘ บ้านนาเกาะ	เพื่อให้ประชาชนได้รับความสะดวกและปลอดภัยในการคมนาคม	ทำการก่อสร้างถนนคอนกรีตเสริมเหล็ก กว้าง ๓.๕๐ เมตร ยาว ๒๕๐.๐๐ เมตร หรือมีพื้นที่ถนนไม่น้อยกว่า ๘๗๕ ตารางเมตร พร้อมป้ายโครงการ ๑ ป้าย (รายละเอียดตามแบบแปลนและประมาณราคาที่ อบต.ของสะแก กำหนด)				๕๐๐,๐๐๐		๑.ร้อยละของประชาชนพึงพอใจ ๒.ร้อยละของอุบัติเหตุลดลง	ประชาชนได้รับความสะดวกในการสัญจรไปมา	กองช่าง

ที่	โครงการ	วัตถุประสงค์	เป้าหมาย (ผลผลิตของ โครงการ)	งบประมาณ					ตัวชี้วัด (KPI)	ผลที่คาดว่าจะ ได้รับ	หน่วยงาน รับผิดชอบ หลัก
				๒๕๖๖ (บาท)	๒๕๖๗/ (บาท)	๒๕๖๘ (บาท)	๒๕๖๙ (บาท)	๒๕๗๐ (บาท)			
๓๓	โครงการก่อสร้างถนนคอนกรีตเสริมเหล็กซอยศาลเจ้าพ่อไทรย้อย หมู่ที่ ๘ บ้านนาเกาะ	เพื่อให้ประชาชนได้รับความสะดวกและปลอดภัยในการคมนาคม	ทำการก่อสร้างถนนคอนกรีตเสริมเหล็ก กว้าง ๔.๐๐ เมตร ยาว ๒๐๐.๐๐ เมตร หรือมีพื้นที่ถนนไม่น้อยกว่า ๘๐๐ ตารางเมตร พร้อมป้ายโครงการ ๑ ป้าย (รายละเอียดตามแบบแปลนและประมาณราคาที่ อบต. ชองสะแก กำหนด)	๕๐๐,๐๐๐					๑. ร้อยละของประชาชนพึงพอใจ ๒. ร้อยละของอุบัติเหตุลดลง	ประชาชนได้รับความสะดวกในการสัญจรไปมา	กองช่าง
๓๔	โครงการก่อสร้างสะพานคอนกรีตเสริมเหล็กข้ามคลองชลประทาน D - ๒๕ ซอย ๑ หมู่ที่ ๘ บ้านนาเกาะ	เพื่อให้ประชาชนได้รับความสะดวกและปลอดภัยในการคมนาคม	ทำการก่อสร้างสะพานคอนกรีตเสริมเหล็ก กว้าง ๕.๐๐ เมตร ยาว ๘.๐๐ เมตร พร้อมป้ายโครงการ ๑ ป้าย (รายละเอียดตามแบบแปลนและประมาณราคาที่ อบต. ชองสะแก กำหนด)		๙๐๐,๐๐๐				๑. ร้อยละของประชาชนพึงพอใจ ๒. ร้อยละของอุบัติเหตุลดลง	ประชาชนได้รับความสะดวกในการสัญจรไปมา	กองช่าง

ที่	โครงการ	วัตถุประสงค์	เป้าหมาย (ผลผลิตของ โครงการ)	งบประมาณ					ตัวชี้วัด (KPI)	ผลที่คาดว่าจะ ได้รับ	หน่วยงาน รับผิดชอบ หลัก
				๒๕๖๖ (บาท)	๒๕๖๗ (บาท)	๒๕๖๘ (บาท)	๒๕๖๙ (บาท)	๒๕๗๐ (บาท)			
๓๕	โครงการก่อสร้างสะพานคอนกรีตเสริมเหล็กข้ามคลองชลประทาน D - ๒๕ ซอย ๒ หมู่ที่ ๘ บ้านหมากะ	เพื่อให้ประชาชนได้รับความสะดวกและปลอดภัยในการคมนาคม	ทำการก่อสร้างสะพานคอนกรีตเสริมเหล็ก กว้าง ๕.๐๐ เมตร ยาว ๘.๐๐ เมตร พร้อมป้ายโครงการ ๑ ป้าย (รายละเอียดตามแบบแปลนและประมาณราคาที่ อบต. ชองสะแก กำหนด)			๙๐๐,๐๐๐			๑. ร้อยละของประชาชนพึงพอใจ ๒. ร้อยละของอุบัติเหตุลดลง	ประชาชนได้รับความสะดวกในการสัญจรไปมา	กองช่าง
๓๖	โครงการปรับปรุงศาลาโรงครัว หมู่ที่ ๙ บ้านพีเลี้ยง	เพื่อให้ประชาชนได้รับความสะดวกในการใช้บริการ	ทำการปรับปรุงศาลาโรงครัวมีพื้นที่ไม่น้อยกว่า ๔๐๘.๑๖ ตารางเมตร พร้อมป้ายโครงการ ๑ ป้าย (รายละเอียดตามแบบแปลนและประมาณราคาที่ อบต. ชองสะแก กำหนด)	๕๐๐,๐๐๐					๑. ร้อยละของประชาชนพึงพอใจ	ประชาชนได้รับความสะดวกในการใช้บริการ	กองช่าง

ที่	โครงการ	วัตถุประสงค์	เป้าหมาย (ผลผลิตของ โครงการ)	งบประมาณ					ตัวชี้วัด (KPI)	ผลที่คาดว่าจะ ได้รับ	หน่วยงาน รับผิดชอบ หลัก
				๒๕๖๖ (บาท)	๒๕๖๗ (บาท)	๒๕๖๘ (บาท)	๒๕๖๙ (บาท)	๒๕๗๐ (บาท)			
๓๓	โครงการก่อสร้างถนน คอนกรีตเสริมเหล็ก สาย เลียบบคลองชลประทาน D - ๒๕ หมู่ที่ ๑๐ บ้านลำมะลา	เพื่อให้ ประชาชน ได้รับความ สะดวกและ ปลอดภัยใน การคมนาคม	ทำการก่อสร้างถนน คอนกรีตเสริมเหล็ก กว้าง ๕.๐๐ เมตร ยาว ๑๔๐.๐๐ เมตร หรือ พื้นที่ถนนไม่น้อยกว่า ๙๐๐ ตารางเมตร พร้อม ป้ายโครงการ ๑ ป้าย (รายละเอียดตาม แบบแปลนและประมาณ ราคาที่อบต.ช่องสะแก กำหนด)	๕๐๐,๐๐๐					๑.ร้อยละของ ประชาชนพึง พอใจ ๒.ร้อยละของ อุบัติเหตุลดลง	ประชาชนได้รับ ความสะดวกใน การสัญจรไปมา	กองช่าง
๓๔	โครงการก่อสร้างสะพาน คอนกรีตเสริมเหล็กข้าม คลองชลประทาน D - ๒๕ หมู่ที่ ๑๐ บ้านลำมะลา (สะพานที่ ๒)	เพื่อให้ ประชาชน ได้รับความ สะดวกและ ปลอดภัยใน การคมนาคม	ทำการก่อสร้างสะพาน คอนกรีตเสริมเหล็ก กว้าง ๕.๐๐ เมตร ยาว ๘.๐๐ เมตร พร้อมป้ายโครงการ ๑ ป้าย (รายละเอียดตาม แบบแปลนและประมาณ ราคาที่อบต.ช่องสะแก กำหนด)				๙๐๐,๐๐๐		๑.ร้อยละของ ประชาชนพึง พอใจ ๒.ร้อยละของ อุบัติเหตุลดลง	ประชาชนได้รับ ความสะดวกใน การสัญจรไปมา	กองช่าง

ที่	โครงการ	วัตถุประสงค์	เป้าหมาย (ผลผลิตของ โครงการ)	งบประมาณ					ตัวชี้วัด (KPI)	ผลที่คาดว่าจะ ได้รับ	หน่วยงาน รับผิดชอบ หลัก
				๒๕๖๖ (บาท)	๒๕๖๗ (บาท)	๒๕๖๘ (บาท)	๒๕๖๙ (บาท)	๒๕๗๐ (บาท)			
๓๙	โครงการก่อสร้างสะพานคอนกรีตเสริมเหล็กข้ามคลองชลประทาน D - ๒๕ หมู่ที่ ๑๐ บ้านลำมะลา (สะพานที่ ๓)	เพื่อให้ประชาชนได้รับความสะดวกและปลอดภัยในการคมนาคม	ทำการก่อสร้างสะพานคอนกรีตเสริมเหล็ก กว้าง ๕.๐๐ เมตร ยาว ๑๐.๐๐ เมตร พร้อมป้ายโครงการ ๑ ป้าย (รายละเอียดตามแบบแปลนและประมาณราคาที่อบต.ของสะแกกำหนด)					๑,๒๐๐,๐๐๐	๑.ร้อยละของประชาชนที่พึงพอใจ ๒.ร้อยละของอุบัติเหตุลดลง	ประชาชนได้รับความสะดวกในการสัญจรไปมา	กองช่าง
๔๐	โครงการปรับปรุงถนนคอนกรีตเสริมเหล็กสายเลียบบคลองชลประทาน D - ๒๕ บริเวณหน้าซอย ๑ หมู่ที่ ๑๐ บ้านลำมะลา	เพื่อให้ประชาชนได้รับความสะดวกและปลอดภัยในการคมนาคม	ทำการปรับปรุงซ่อมแซมพื้นถนนคอนกรีตเสริมเหล็ก กว้าง ๒.๕๐ เมตร รวมยาว ๔๒.๐๐ เมตร หรือมีพื้นที่ถนนไม่น้อยกว่า ๑๐๕ ตารางเมตร พร้อมป้ายโครงการ ๑ ป้าย (รายละเอียดตามแบบแปลนและประมาณราคาอบต.ของสะแก กำหนด)		๓๐๐,๐๐๐				๑.ร้อยละของประชาชนที่พึงพอใจ ๒.ร้อยละของอุบัติเหตุลดลง	ประชาชนได้รับความสะดวกในการสัญจรไปมา	กองช่าง

ที่	โครงการ	วัตถุประสงค์	เป้าหมาย (ผลผลิตของ โครงการ)	งบประมาณ					ตัวชี้วัด (KPI)	ผลที่คาดว่าจะ ได้รับ	หน่วยงาน รับผิดชอบ หลัก
				๒๕๖๖ (บาท)	๒๕๖๗ (บาท)	๒๕๖๘ (บาท)	๒๕๖๙ (บาท)	๒๕๗๐ (บาท)			
๔๑	โครงการก่อสร้าง ถนนลาดยางแอส ฟัลท์ติกคอนกรีต ซอย ๓ หมู่ที่ ๑๐ บ้านลำมะลา	เพื่อให้ ประชาชน ได้รับความ สะดวกและ ปลอดภัยใน การคมนาคม	ทำการก่อสร้าง ถนนลาดยาง แอสฟัลท์ติกคอนกรีต กว้าง ๓.๐๐ เมตร ยาว ๑๕๐.๐๐ เมตร หรือมีพื้นที่ถนน ไม่น้อยกว่า ๔๕๐ ตาราง เมตรพร้อมป้ายโครงการ ๑ ป้าย (รายละเอียด ตามแบบแปลนและ ประมาณราคาที่ อบต.ช่องสะแกกำหนด					๕๐๐,๐๐๐	๑.ร้อยละของ ประชาชนพึง พอใจ ๒.ร้อยละของ อุบัติเหตุ ลดลง	ประชาชนได้รับ ความสะดวก ในการสัญจร ไปมา	กองช่าง
รวม				๑๓,๐๐๔,๖๐๐	๙,๔๑๒,๐๐๐	๓,๕๑๒๐,๐๐๐	๓,๓๐๐,๐๐๐	๒๐,๕๐๐,๐๐๐			

๒. บัญชีโครงการพัฒนาท้องถิ่น

รายละเอียดโครงการพัฒนา

แผนพัฒนาท้องถิ่น (พ.ศ. ๒๕๖๖ - ๒๕๗๐) แก้ไขครั้งที่ ๒/๒๕๖๖

องค์การบริหารส่วนตำบลช่องสะแก อำเภอเมือง จังหวัดเพชรบุรี

- ก. ยุทธศาสตร์ชาติ ๒๐ ปี ยุทธศาสตร์ที่ ๓ ยุทธศาสตร์ด้านการพัฒนาและเสริมสร้างศักยภาพทรัพยากรมนุษย์
- ข. แผนพัฒนาเศรษฐกิจและสังคมแห่งชาติ ฉบับที่ ๑๓ หมุดหมายที่ ๙ ไทยมีความยากจนข้ามรุ่นลดลง และมีความคุ้มครองทางสังคมที่เพียงพอเหมาะสม
- ค. Sustainable Development Goals : SDGsเป้าหมายที่ ๔ สร้างหลักประกันว่าทุกคนมีการศึกษาที่มีคุณภาพอย่างครอบคลุมและเท่าเทียมและสนับสนุนโอกาสในการเรียนรู้ตลอดชีวิต
- ง. ยุทธศาสตร์การพัฒนาจังหวัด ยุทธศาสตร์ที่ ๒ การเสริมสร้างความมั่นคง ความสงบเรียบร้อย ด้วยต้นทุนทางสังคม ประชาชนพึ่งตนเองได้อย่างยั่งยืนด้วยศาสตร์พระราชา
- จ. ยุทธศาสตร์การพัฒนาขององค์กรปกครอง ๒. ยุทธศาสตร์.....ด้านการส่งเสริมคุณภาพชีวิต
 - ๒. ยุทธศาสตร์การด้านการส่งเสริมการศึกษาและพัฒนาคุณภาพชีวิต
 - ๒.๑ กลยุทธ์ส่งเสริมและสนับสนุนด้านความเข้มแข็งให้กับชุมชน

(๑) แผนงานสร้างความเข้มแข็งของชุมชน

ที่	โครงการ	วัตถุประสงค์	เป้าหมาย (ผลผลิตของ โครงการ)	งบประมาณ					ตัวชี้วัด (KPI)	ผลที่คาดว่าจะ ได้รับ	หน่วยงาน รับผิดชอบ หลัก
				๒๕๖๖ (บาท)	๒๕๖๗ (บาท)	๒๕๖๘ (บาท)	๒๕๖๙ (บาท)	๒๕๗๐ (บาท)			
๑	ตามแนวพระราชดำริ ปรัชญาเศรษฐกิจ พอเพียง	เพื่อส่งเสริมและ สนับสนุนการ ดำเนินงานตาม หลักปรัชญาของ เศรษฐกิจ พอเพียง	ประชาชนในตำบล ช่องสะแก ทั้ง ๑๐ หมู่บ้าน	๓๐,๐๐๐	๓๐,๐๐๐	๓๐,๐๐๐	๓๐,๐๐๐	๓๐,๐๐๐	๑.ร้อยละของ ประชาชนพึง พอใจ	๑.ประชาชนมี คุณภาพชีวิตที่ดีขึ้น ๒.ประชาชนมี แนวคิดปรัชญา เศรษฐกิจพอเพียง	สำนักปลัด

ที่	โครงการ	วัตถุประสงค์	เป้าหมาย (ผลผลิตของ โครงการ)	งบประมาณ					ตัวชี้วัด (KPI)	ผลที่คาดว่าจะ ได้รับ	หน่วยงาน รับผิดชอบ หลัก
				๒๕๖๖ (บาท)	๒๕๖๗ (บาท)	๒๕๖๘ (บาท)	๒๕๖๙ (บาท)	๒๕๗๐ (บาท)			
๒	โครงการป้องกันและ แก้ไขปัญหาโรคเอดส์	เพื่อเพิ่มความรู้ ด้านโรคเอดส์ ให้กับเยาวชน และประชาชนใน เขตตำบล ของสะแก	จัดกิจกรรมอบรม ให้ความรู้ในการ ป้องกันและแก้ไข ปัญหาโรคเอดส์	๑๐,๐๐๐	๑๐,๐๐๐	๑๐,๐๐๐	๑๐,๐๐๐	๑๐,๐๐๐	๑.ร้อยละของ ประชาชนที่ พอใจ ๒.ร้อยละของ ประชาชน ห่างไกลจากโรค เอดส์	ประชาชนและ เยาวชนในตำบลของ สะแกมีความรู้ใน ด้านการป้องกันโรค เอดส์	สำนักปลัด
๓	โครงการป้องกันและ แก้ไขปัญหา ยาเสพติด	เพื่อเพิ่มความรู้ ด้านยาเสพติด ให้กับเยาวชน และประชาชนใน เขตตำบล ของสะแก	จัดกิจกรรมอบรม ให้ความรู้ในการ ป้องกันและแก้ไข ปัญหาด้านยาเสพติด	๑๐,๐๐๐	๑๐,๐๐๐	๑๐,๐๐๐	๑๐,๐๐๐	๑๐,๐๐๐	๑.ร้อยละของ ประชาชนที่ พอใจ ๒.ร้อยละของ ประชาชน ห่างไกลจากยา เสพติด	ประชาชนและ เยาวชนในตำบลของ สะแกมีความรู้ใน ด้านการป้องกัน ปัญหายาเสพติด	สำนักปลัด
๔	โครงการเสริมสร้าง ประชาธิปไตย ในชุมชน	เพื่อเพิ่มความรู้ด้าน ประชาธิปไตยให้กับ เยาวชนและ ประชาชนในเขต ตำบลของสะแก	จัดกิจกรรมอบรม ให้ความรู้ในการ เสริมสร้าง ประชาธิปไตยและการ มีส่วนร่วมในชุมชน	๑๐,๐๐๐	๑๐,๐๐๐	๑๐,๐๐๐	๑๐,๐๐๐	๑๐,๐๐๐	๑.ร้อยละของ ประชาชนที่พอใจ ๒.ร้อยละของ ประชาชนมีความรู้ ด้านประชาธิปไตย	ประชาชนและเยาวชนใน ตำบลของสะแก มีความรู้ในหลัก ประชาธิปไตยและการมี ส่วนร่วม	สำนักปลัด

ที่	โครงการ	วัตถุประสงค์	เป้าหมาย (ผลผลิตของ โครงการ)	งบประมาณ					ตัวชี้วัด (KPI)	ผลที่คาดว่าจะ ได้รับ	หน่วยงาน รับผิดชอบ หลัก
				๒๕๖๖ (บาท)	๒๕๖๗ (บาท)	๒๕๖๘ (บาท)	๒๕๖๙ (บาท)	๒๕๗๐ (บาท)			
๕	โครงการเผยแพร่ ความรู้ด้านกฎหมาย, หลักธรรมาภิบาล, สิทธิเสรีภาพให้แก่ ชุมชน	เพื่อเพิ่มความรู้ ด้านกฎหมาย ให้กับเยาวชน และประชาชนใน เขตตำบล ของสะแก	จัดกิจกรรมอบรม ให้ความรู้ด้าน กฎหมายและหลัก ธรรมา ภิบาลในชุมชน	๑๐,๐๐๐	๑๐,๐๐๐	๑๐,๐๐๐	๑๐,๐๐๐	๑๐,๐๐๐	๑.ร้อยละของ ประชาชนพึงพอใจ ๒.ร้อยละของ ประชาชนมีความรู้ ด้านกฎหมาย	ประชาชนและเยาวชน ในตำบลช่องสะแกมี ความรู้ในด้าน กฎหมายและหลัก ธรรมาภิบาล	สำนักปลัด
๖	โครงการการกำจัด ขยะมูลฝอยและสิ่ง ปฏิกูลในครัวเรือนด้วย ตนเอง	เพื่ออบรมให้ความรู้ แก่ประชาชนใน พื้นที่ตำบล ของสะแก ในการ อนุรักษ์ ทรัพยากรธรรมชาติ และสิ่งแวดล้อม รวมถึงการกำจัด ขยะด้วยตนเอง	จัดอบรมให้กับคณะ ผู้บริหาร พนักงาน ส่วนท้องถิ่น ผู้นำ ชุมชน ประชาชนในตำบล ของสะแก ทั้ง ๑๐ หมู่บ้าน	๖๐,๐๐๐	๖๐,๐๐๐	๖๐,๐๐๐	๖๐,๐๐๐	๖๐,๐๐๐	ประชาชนได้รับ ประโยชน์จาก การเข้ารับการ อบรม	ประชาชนมีความรู้ ในการอนุรักษ์ ทรัพยากรธรรมชาติ และ มีความรู้ในการคัดแยก ขยะรวมถึงการกำจัดขยะ ในครัวเรือนด้วยตนเอง	สำนักปลัด

รายละเอียดโครงการพัฒนา

แผนพัฒนาท้องถิ่น (พ.ศ. ๒๕๖๖ - ๒๕๗๐) แก้ไขครั้งที่ ๒/๒๕๖๖

องค์การบริหารส่วนตำบลช่องสะแก อำเภอเมือง จังหวัดเพชรบุรี

ก. ยุทธศาสตร์ชาติ ๒๐ ปี ยุทธศาสตร์ที่ ๓ ยุทธศาสตร์ด้านการพัฒนาและเสริมสร้างศักยภาพทรัพยากรมนุษย์

ข. แผนพัฒนาเศรษฐกิจและสังคมแห่งชาติ ฉบับที่ ๑๓ หมวดหมายที่ ๙ ไทยมีความยากจนข้ามรุ่นลดลง และมีความคุ้มครองทางสังคมที่เพียงพอเหมาะสม

ค. Sustainable Development Goals : SDGsเป้าหมายที่ ๔ สร้างหลักประกันว่าทุกคนมีการศึกษาที่มีคุณภาพอย่างครอบคลุมและเท่าเทียมและสนับสนุนโอกาสในการเรียนรู้ตลอดชีวิต

ง. ยุทธศาสตร์การพัฒนาจังหวัด ยุทธศาสตร์ที่ ๒ การเสริมสร้างความมั่นคง ความสงบเรียบร้อย ด้วยต้นทุนทางสังคม ประชาชนพึ่งตนเองได้อย่างยั่งยืนด้วยศาสตร์พระราชา

จ. ยุทธศาสตร์การพัฒนาขององค์กรปกครอง ๒. ยุทธศาสตร์.....ด้านการส่งเสริมคุณภาพชีวิต

๒. ยุทธศาสตร์ด้านการส่งเสริมการศึกษาและพัฒนาคุณภาพชีวิต

๒.๒ กลยุทธ์ส่งเสริมและสนับสนุนด้านสาธารณสุข

(๑) แผนงานสาธารณสุข

ที่	โครงการ	วัตถุประสงค์	เป้าหมาย (ผลผลิตของ โครงการ)	งบประมาณ					ตัวชี้วัด (KPI)	ผลที่คาดว่าจะ ได้รับ	หน่วยงาน รับผิดชอบ หลัก
				๒๕๖๖ (บาท)	๒๕๖๗ (บาท)	๒๕๖๘ (บาท)	๒๕๖๙ (บาท)	๒๕๗๐ (บาท)			
๑	รณรงค์ป้องกันและควบคุมโรค ไข้เลือดออก,โรค ไข้หวัดนก หรือโรค ติดต่อร้ายแรงอื่น ๆ	เพื่อป้องกันและควบคุมการแพร่ระบาดของโรคไข้เลือดออก, ไข้หวัดนก หรือโรคติดต่อ ร้ายแรงอื่น ๆ	ให้บริการฉีดพ่นหมอกควัน, กำจัดยุงและแจกทราย อะเบท เพื่อกำจัดลูกน้ำทั้ง ๑๐ หมู่บ้าน	๕๐,๐๐๐	๕๐,๐๐๐	๕๐,๐๐๐	๕๐,๐๐๐	๕๐,๐๐๐	๑.ร้อยละของประชาชนพึงพอใจ ๒.ร้อยละของผู้ป่วยโรคไข้เลือดออกลดลง	๑.ปัญหาโรคไข้เลือดออกในพื้นที่ลดลง ๒.ประชาชนมีคุณภาพชีวิตที่ดีขึ้น	สำนักปลัด

ที่	โครงการ	วัตถุประสงค์	เป้าหมาย (ผลผลิตของ โครงการ)	งบประมาณ					ตัวชี้วัด (KPI)	ผลที่คาดว่าจะ ได้รับ	หน่วยงาน รับผิดชอบ หลัก
				๒๕๖๖ (บาท)	๒๕๖๗/ (บาท)	๒๕๖๘ (บาท)	๒๕๖๙ (บาท)	๒๕๗๐ (บาท)			
๒	โครงการพระราชดำริด้านสาธารณสุข	เพื่อให้ประชาชนในตำบลของสะแกมามีคุณภาพชีวิตที่ดีจากโครงการพระราชดำริด้านสาธารณสุข	อุดหนุนงบประมาณให้คณะกรรมการชุมชน/หมู่บ้านเพื่อจัดทำโครงการตามพระราชดำริด้านสาธารณสุข จำนวน ๑๐ หมู่บ้าน หมู่ละ ๒๐,๐๐๐ ตามหนังสือด่วนที่สุด ที่ มท ๐๘๑๐.๕/ว๑๐๙ ลง ๑๕ มี.ค ๒๕๖๑	๒๐๐,๐๐๐	๒๐๐,๐๐๐	๒๐๐,๐๐๐	๒๐๐,๐๐๐	๒๐๐,๐๐๐	ประชาชนได้รับประโยชน์จากการดำเนินการโครงการพระราชดำริด้านสาธารณสุข	ประชาชนในตำบลของสะแกมามีคุณภาพชีวิตที่ดีขึ้นจากโครงการพระราชดำริด้านสาธารณสุข	คณะกรรมการหมู่บ้าน
๓	โครงการป้องกันและควบคุมโรคระบาด	-เพื่อป้องกันและควบคุมการระบาดของโรคต่างๆ -เพื่อให้ความรู้คำแนะนำการดูแลเฝ้าระวังป้องกันตนเองเรื่องโรคระบาดต่างๆให้กับประชาชนในพื้นที่	ประชาชนในพื้นที่ตำบลของสะแก ทั้ง ๑๐ หมู่บ้าน	๑๐๐,๐๐๐	๑๐๐,๐๐๐	๑๐๐,๐๐๐	๑๐๐,๐๐๐	๑๐๐,๐๐๐	จำนวนกลุ่มเป้าหมายที่ได้รับประโยชน์	-สามารถป้องกันและควบคุมโรคระบาดต่างๆ -ประชาชนในพื้นที่สามารถเข้าถึงวิธีการปฏิบัติการควบคุมระงับโรคระบาดต่างๆ -ประชาชนมีความรู้ในการดูแลเฝ้าระวังตนเองเรื่องโรคระบาดต่างๆ	สำนักปลัด
๔	โครงการสัตว์ปลอดโรค คนปลอดภัยจากพิษสุนัขบ้า	เพื่อป้องกันการเกิดโรคพิษสุนัขบ้าที่เกิดขึ้นในชุมชน	ฉีดวัคซีนป้องกันโรคพิษสุนัขบ้า ทั้ง ๑๐ หมู่บ้าน	๕๐,๐๐๐	๕๐,๐๐๐	๕๐,๐๐๐	๕๐,๐๐๐	๕๐,๐๐๐	๑.ร้อยละของประชาชนพึงพอใจ ๒.ร้อยละของโรคพิษสุนัขบ้าลดลง	๑.ปัญหาโรคพิษสุนัขบ้าลดลง ๒.ประชาชนมีคุณภาพชีวิตที่ดีขึ้น	สำนักปลัด
รวม				๔๐๐,๐๐๐	๔๐๐,๐๐๐	๔๐๐,๐๐๐	๔๐๐,๐๐๐	๔๐๐,๐๐๐			

รายละเอียดโครงการพัฒนา

แผนพัฒนาท้องถิ่น (พ.ศ. ๒๕๖๖ - ๒๕๗๐) แก้ไขครั้งที่ ๒/๒๕๖๖

องค์การบริหารส่วนตำบลช่องสะแก อำเภอเมือง จังหวัดเพชรบุรี

ก. ยุทธศาสตร์ชาติ ๒๐ ปี ยุทธศาสตร์ที่ ๓ ยุทธศาสตร์ด้านการพัฒนาและเสริมสร้างศักยภาพทรัพยากรมนุษย์

ข. แผนพัฒนาเศรษฐกิจและสังคมแห่งชาติ ฉบับที่ ๑๓ หมายเหตุที่ ๙ ไทยมีความยากจนข้ามรุ่นลดลง และมีความคุ้มครองทางสังคมที่เพียงพอเหมาะสม

ค. Sustainable Development Goals : SDGsเป้าหมายที่ ๔ สร้างหลักประกันว่าทุกคนมีการศึกษาที่มีคุณภาพอย่างครอบคลุมและเท่าเทียมและสนับสนุนโอกาสในการเรียนรู้ตลอดชีวิต

ง. ยุทธศาสตร์การพัฒนาจังหวัด ยุทธศาสตร์ที่ ๒ การเสริมสร้างความมั่นคง ความสงบเรียบร้อย ด้วยต้นทุนทางสังคม ประชาชนพึ่งตนเองได้อย่างยั่งยืนด้วยศาสตร์พระราชา

จ. ยุทธศาสตร์การพัฒนาขององค์กรปกครอง ๒. ยุทธศาสตร์.....ด้านการส่งเสริมคุณภาพชีวิต

๒. ยุทธศาสตร์ด้านการส่งเสริมการศึกษาและพัฒนาคุณภาพชีวิต

๒.๓ กลยุทธ์ส่งเสริมและสนับสนุนด้านการพัฒนาคุณภาพชีวิต

(๑) แผนงานงบกลาง

ที่	โครงการ	วัตถุประสงค์	เป้าหมาย (ผลผลิตของ โครงการ)	งบประมาณ					ตัวชี้วัด (KPI)	ผลที่คาดว่าจะ ได้รับ	หน่วยงาน รับผิดชอบ หลัก
				๒๕๖๖ (บาท)	๒๕๖๗/ (บาท)	๒๕๖๘ (บาท)	๒๕๖๙ (บาท)	๒๕๗๐ (บาท)			
๑	สวัสดิการ สงเคราะห์เบี้ยยัง ชีพให้กับผู้สูงอายุ ในเขต อบต.	เพื่อให้ผู้สูงอายุ ได้รับการช่วยเหลือ ทางสังคมและ มีคุณภาพชีวิตที่ดี	ผู้สูงอายุที่มี คุณสมบัติตาม หลักเกณฑ์ได้รับ เบี้ยยังชีพ จำนวน ๑,๑๓๗ ราย / ปี (ตามโครงการสร้าง หลักประกันรายได้ แก่ผู้สูงอายุตาม นโยบายเร่งด่วน)	๑๐,๙๐๐,๐๐๐	๑๒,๐๐๐,๐๐๐	๑๓,๒๐๐,๐๐๐	๑๔,๖๐๐,๐๐๐	๑๖,๐๐๐,๐๐๐	๑.ร้อยละของ ประชาชนพึง พอใจ ๒.ร้อยละของ ประชาชนมี คุณภาพชีวิตที่ ดีขึ้น	ผู้สูงอายุในเขต ตำบลช่องสะแกมี คุณภาพชีวิตที่ดี ขึ้น	สำนักปลัด

ที่	โครงการ	วัตถุประสงค์	เป้าหมาย (ผลผลิตของ โครงการ)	งบประมาณ					ตัวชี้วัด (KPI)	ผลที่คาดว่าจะ ได้รับ	หน่วยงาน รับผิดชอบ หลัก
				๒๕๖๖ (บาท)	๒๕๖๗/ (บาท)	๒๕๖๘ (บาท)	๒๕๖๙ (บาท)	๒๕๗๐ (บาท)			
๒	สวัสดิการ สงเคราะห์เบี้ยยัง ชีพให้กับคนพิการ ในเขต อบต.	เพื่อให้คนพิการ ได้รับการช่วยเหลือ ทางสังคมและ มีคุณภาพชีวิตที่ดี	ผู้พิการที่มีคุณสมบัติ ตามหลักเกณฑ์ได้รับ เบี้ยยังชีพจำนวน ๑๔๓ ราย / ปี (ตามโครงการสร้าง หลักประกันรายได้แก่ ผู้พิการตามนโยบาย เร่งด่วนของรัฐบาล)	๑,๙๘๐,๐๐๐	๒,๒๐๐,๐๐๐	๒,๔๐๐,๐๐๐	๒,๗๐๐,๐๐๐	๒,๙๐๐,๐๐๐	๑.ร้อยละของ ประชาชนพึง พอใจ ๒.ร้อยละของ ประชาชนมี คุณภาพชีวิต ที่ดีขึ้น	คนพิการในเขต ตำบลของสะแก มีคุณภาพชีวิตที่ดี ขึ้น	สำนักปลัด
๓	สวัสดิการ สงเคราะห์ เบี้ยยังชีพให้กับ ผู้ป่วยเอดส์ในเขต อบต.	เพื่อให้ผู้ป่วย เอดส์ได้รับการ ช่วยเหลือทาง สังคมและมี คุณภาพชีวิตที่ดี	มอบเงิน สงเคราะห์เบี้ยยัง ชีพให้กับผู้ป่วย เอดส์ในเขต อบต. จำนวน ๑๕ ราย	๑๒๐,๐๐๐	๑๒๐,๐๐๐	๑๒๐,๐๐๐	๑๒๐,๐๐๐	๑๒๐,๐๐๐	๑.ร้อยละของ ประชาชนพึง พอใจ ๒.ร้อยละของ ประชาชนมี คุณภาพชีวิตที่ดี ขึ้น	ผู้ป่วยเอดส์ในเขต ตำบลของสะแก มีคุณภาพชีวิตที่ดี ขึ้น	สำนักปลัด
๔	สมทบกองทุน หลักประกันสุขภาพ ตำบลของสะแก	เพื่อเสริมสร้าง สุขภาพของ ประชาชนใน ตำบลของสะแก	สมทบงบประมาณ แกกองทุน หลักประกัน สุขภาพตำบล ของสะแก	๑๘๐,๐๐๐	๑๘๐,๐๐๐	๒๐๐,๐๐๐	๒๐๐,๐๐๐	๒๐๐,๐๐๐	๑.ร้อยละของ ประชาชนพึง พอใจ ๒.ร้อยละของ ประชาชนมี คุณภาพชีวิต ที่ดีขึ้น	ประชาชนในตำบล ของสะแกมีคุณภาพ ชีวิตที่ดีขึ้น	สำนักปลัด
รวม				๑๓,๑๘๐,๐๐๐	๑๔,๕๐๐,๐๐๐	๑๕,๙๒๐,๐๐๐	๑๗,๖๒๐,๐๐๐	๑๙,๒๒๐,๐๐๐			

รายละเอียดโครงการพัฒนา

แผนพัฒนาท้องถิ่น (พ.ศ. ๒๕๖๖ - ๒๕๗๐) แก้ไขครั้งที่ ๒/๒๕๖๖

องค์การบริหารส่วนตำบลช่องสะแก อำเภอเมือง จังหวัดเพชรบุรี

ก. ยุทธศาสตร์ชาติ ๒๐ ปี ยุทธศาสตร์ที่ ๓ ยุทธศาสตร์ด้านการพัฒนาและเสริมสร้างศักยภาพทรัพยากรมนุษย์

ข. แผนพัฒนาเศรษฐกิจและสังคมแห่งชาติ ฉบับที่ ๑๓ หมายเหตุที่ ๙ ไทยมีความยากจนข้ามรุ่นลดลง และมีความคุ้มครองทางสังคมที่เพียงพอเหมาะสม

ค. Sustainable Development Goals : SDGsเป้าหมายที่ ๔ สร้างหลักประกันว่าทุกคนมีการศึกษาที่มีคุณภาพอย่างครอบคลุมและเท่าเทียมและสนับสนุนโอกาสในการเรียนรู้ตลอดชีวิต

ง. ยุทธศาสตร์การพัฒนาจังหวัด ยุทธศาสตร์ที่ ๒ การเสริมสร้างความมั่นคง ความสงบเรียบร้อย ด้วยต้นทุนทางสังคม ประชาชนพึ่งตนเองได้อย่างยั่งยืนด้วยศาสตร์พระราชา

จ. ยุทธศาสตร์การพัฒนาขององค์กรปกครอง ๒. ยุทธศาสตร์.....ด้านการส่งเสริมคุณภาพชีวิต

๒. ยุทธศาสตร์ด้านการส่งเสริมการศึกษาและพัฒนาคุณภาพชีวิต

๒.๔ กลยุทธ์ส่งเสริมและสนับสนุนด้านสังคมสงเคราะห์

(๑) แผนงานสังคมสงเคราะห์

ที่	โครงการ	วัตถุประสงค์	เป้าหมาย (ผลผลิตของ โครงการ)	งบประมาณ					ตัวชี้วัด (KPI)	ผลที่คาดว่าจะ ได้รับ	หน่วยงาน รับผิดชอบ หลัก
				๒๕๖๖ (บาท)	๒๕๖๗ (บาท)	๒๕๖๘ (บาท)	๒๕๖๙ (บาท)	๒๕๗๐ (บาท)			
๑	โครงการส่งเสริมอาชีพ และเพิ่มรายได้ให้กับ ประชาชน	เพื่อให้ประชาชน ในตำบล ช่องสะแก ได้มี ความรู้ และนำ ความรู้ที่ได้ไป ประกอบอาชีพ	จัดอบรมให้ความรู้ แก่ประชาชนเพื่อนำ ความรู้ที่ได้ไป ประกอบอาชีพเพื่อ เพิ่มรายได้	๕๐,๐๐๐	๕๐,๐๐๐	๕๐,๐๐๐	๕๐,๐๐๐	๕๐,๐๐๐	๑.ร้อยละของ ประชาชนพึง พอใจ ๒.ร้อยละของ ประชาชนมี คุณภาพชีวิตที่ดี	ประชาชนในตำบลของ สะแกมีคุณภาพชีวิตที่ ดีขึ้น	สำนักปลัด

ที่	โครงการ	วัตถุประสงค์	เป้าหมาย (ผลผลิตของ โครงการ)	งบประมาณ					ตัวชี้วัด (KPI)	ผลที่คาดว่าจะ ได้รับ	หน่วยงาน รับผิดชอบ หลัก
				๒๕๖๖ (บาท)	๒๕๖๗ (บาท)	๒๕๖๘ (บาท)	๒๕๖๙ (บาท)	๒๕๗๐ (บาท)			
๒	โครงการส่งเสริมและ พัฒนาคุณภาพชีวิต เด็ก สตรี คนชรา คน พิการ และ ผู้ด้อยโอกาส	เพื่อให้ประชาชน ในตำบล ของสะแก มีคุณภาพชีวิต ที่ดี	จัดกิจกรรมอบรม ให้ความรู้แก่ ประชาชนในตำบล ของสะแก	๓๐,๐๐๐	๓๐,๐๐๐	๓๐,๐๐๐	๓๐,๐๐๐	๓๐,๐๐๐	๑.ร้อยละของ ประชาชนพึงพอใจ ๒.ร้อยละของ ประชาชนมี คุณภาพชีวิตที่ดี ขึ้น	ประชาชนในตำบลของ สะแกมีคุณภาพชีวิต ที่ดีขึ้น	สำนักปลัด
๓	โครงการสานรัก สานสัมพันธ์ อบต.ของสะแก	เพื่อส่งเสริมและ พัฒนาคุณภาพ ชีวิตเด็กฯ ใน ตำบลของสะแก	จัดกิจกรรมด้านการ สานรัก สานสัมพันธ์ พัฒนาคุณภาพชีวิต เด็กฯ ในตำบล ของสะแก จำนวน ๑ ครั้ง/ปี	๘๐,๐๐๐	๘๐,๐๐๐	๘๐,๐๐๐	๘๐,๐๐๐	๘๐,๐๐๐	๑.ร้อยละของ ประชาชนพึงพอใจ ๒.ร้อยละของ ประชาชนมี คุณภาพชีวิต ที่ดีขึ้น	ประชาชนในตำบลของ สะแกมีคุณภาพชีวิต ที่ดีขึ้น	สำนักปลัด
รวม				๑๖๐,๐๐๐	๑๖๐,๐๐๐	๑๖๐,๐๐๐	๑๖๐,๐๐๐	๑๖๐,๐๐๐			

๒. บัญชีโครงการพัฒนาท้องถิ่น

รายละเอียดโครงการพัฒนา
แผนพัฒนาท้องถิ่น (พ.ศ. ๒๕๖๖ - ๒๕๗๐) แกไขครั้งที่ ๒/๒๕๖๖
องค์การบริหารส่วนตำบลช่องสะแก อำเภอเมือง จังหวัดเพชรบุรี

- ก. ยุทธศาสตร์ชาติ ๒๐ ปี ยุทธศาสตร์ที่ ๓ ยุทธศาสตร์ด้านการพัฒนาและเสริมสร้างศักยภาพทรัพยากรมนุษย์
- ข. แผนพัฒนาเศรษฐกิจและสังคมแห่งชาติ ฉบับที่ ๑๓ หมวดหมายที่ ๙ ไทยมีความยากจนข้ามรุ่นลดลง และมีความคุ้มครองทางสังคมที่เพียงพอเหมาะสม
- ค. Sustainable Development Goals : SDGsเป้าหมายที่ ๔ สร้างหลักประกันว่าทุกคนมีการศึกษาที่มีคุณภาพอย่างครอบคลุมและเท่าเทียมและสนับสนุนโอกาสในการเรียนรู้ตลอดชีวิต
- ง. ยุทธศาสตร์การพัฒนาจังหวัด ยุทธศาสตร์ที่ ๒ การเสริมสร้างความมั่นคง ความสงบเรียบร้อย ด้วยต้นทุนทางสังคม ประชาชนพึ่งตนเองได้อย่างยั่งยืนด้วยศาสตร์พระราชา
- จ. ยุทธศาสตร์การพัฒนาขององค์กรปกครอง ๒. ยุทธศาสตร์.....ด้านการส่งเสริมการศึกษาและคุณภาพชีวิต
 - ๒. ยุทธศาสตร์การด้านการส่งเสริมการศึกษาและพัฒนาคุณภาพชีวิต
 - ๒.๕ กลยุทธ์ส่งเสริมและสนับสนุนด้านการศึกษา

(๑) แผนงานการศึกษา

ที่	โครงการ	วัตถุประสงค์	เป้าหมาย (ผลผลิตของ โครงการ)	งบประมาณ					ตัวชี้วัด (KPI)	ผลที่คาดว่าจะ ได้รับ	หน่วยงาน รับผิดชอบ หลัก
				๒๕๖๖ (บาท)	๒๕๖๗ (บาท)	๒๕๖๘ (บาท)	๒๕๖๙ (บาท)	๒๕๗๐ (บาท)			
๑	ส่งเสริมศักยภาพการ จัดการศึกษาของ ท้องถิ่น	เพื่อให้เด็กและ เยาวชนได้ตระหนัก ถึงความสำคัญจาก ภูมิปัญญาท้องถิ่น	จัดกิจกรรม ส่งเสริมให้กับเด็ก และเยาวชนใน ตำบลทั้ง ๑๐ หมู่	๒๐,๐๐๐	๒๐,๐๐๐	๒๐,๐๐๐	๒๐,๐๐๐	๒๐,๐๐๐	๑.ร้อยละของ ประชาชนพึงพอใจ ๒.ร้อยละของ ประชาชนมี คุณภาพชีวิตที่ดี	ประชาชนในตำบล ช่องสะแกมีคุณภาพ ชีวิตที่ดีขึ้น	กอง การศึกษา

ที่	โครงการ	วัตถุประสงค์	เป้าหมาย (ผลผลิตของ โครงการ)	งบประมาณ					ตัวชี้วัด (KPI)	ผลที่คาดว่าจะ ได้รับ	หน่วยงาน รับผิดชอบ หลัก
				๒๕๖๖ (บาท)	๒๕๖๗ (บาท)	๒๕๖๘ (บาท)	๒๕๖๙ (บาท)	๒๕๗๐ (บาท)			
๒	งานวันเด็กแห่งชาติ	เพื่อให้เด็กนักเรียน ครู ผู้ปกครองและ ชุมชนได้ทำ กิจกรรมร่วมกัน	จัดกิจกรรมตาม โครงการของ ศพด.อบต. ช่องสะแก	๙๐,๐๐๐	๙๐,๐๐๐	๙๐,๐๐๐	๙๐,๐๐๐	๙๐,๐๐๐	๑.ร้อยละของ ประชาชนพึงพอใจ ๒.ร้อยละของเด็ก และเยาวชน มีความสุข	ประชาชนในตำบล ช่องสะแกได้เข้าร่วม กิจกรรมวันเด็ก แห่งชาติกับ อบต.	กอง การศึกษา
๓	โภชนาการสมวัย	เพื่อให้เด็กเล็กของ ศพด.อบต.ช่องสะแก ได้รับประทานอาหารที่ ถูกต้องตามหลัก โภชนาการ	เด็กเล็กของศูนย์ พัฒนาเด็กเล็ก อบต.ช่องสะแก	๓๐,๐๐๐	๓๐,๐๐๐	๓๐,๐๐๐	๓๐,๐๐๐	๓๐,๐๐๐	๑.ร้อยละของ ประชาชนพึงพอใจ ๒.ร้อยละของ เด็กเล็กมีสุขภาพ ที่แข็งแรง	เด็กเล็กของ ศพด. มีสุขภาพร่างกาย ที่แข็งแรง	กอง การศึกษา
๔	รำลึกพระคุณแม่	เพื่อให้เด็ก นักเรียน ครู ผู้ปกครองและ ชุมชนได้ทำ กิจกรรมร่วมกัน	จัดกิจกรรมตาม โครงการของ ศพด.อบต. ช่องสะแก	๓๐,๐๐๐	๓๐,๐๐๐	๓๐,๐๐๐	๓๐,๐๐๐	๓๐,๐๐๐	๑.ร้อยละของ ประชาชนพึง พอใจ	ประชาชนในตำบล ช่องสะแกได้เข้าร่วม กิจกรรมกับ อบต.	กอง การศึกษา
๕	สถานศึกษาปลอด โรค	เพื่อควบคุมและ ป้องกันโรค เพื่อให้เด็กเล็กมี สุขภาพแข็งแรง	เด็กเล็กของศูนย์ พัฒนาเด็กเล็ก อบต.ช่องสะแก	๓๐,๐๐๐	๓๐,๐๐๐	๓๐,๐๐๐	๓๐,๐๐๐	๓๐,๐๐๐	๑.ร้อยละของ ประชาชนพึงพอใจ ๒.ร้อยละของเด็ก เล็กมีสุขภาพที่ แข็งแรง	เด็กเล็กของ ศพด. มีสุขภาพร่างกาย ที่แข็งแรง	กอง การศึกษา

ที่	โครงการ	วัตถุประสงค์	เป้าหมาย (ผลผลิตของ โครงการ)	งบประมาณ					ตัวชี้วัด (KPI)	ผลที่คาดว่าจะ ได้รับ	หน่วยงาน รับผิดชอบ หลัก
				๒๕๖๖ (บาท)	๒๕๖๗ (บาท)	๒๕๖๘ (บาท)	๒๕๖๙ (บาท)	๒๕๗๐ (บาท)			
๖	สนับสนุนค่าใช้จ่ายในการบริหารการศึกษา (ค่าอาหารกลางวัน)	เพื่อสนับสนุนให้เด็กได้รับอาหารให้เพียงพอและครบถ้วน	เด็กเล็ก ศพด. อบต. ของสะแก ๒๔๕ วัน/คน/ปีนักเรียนสังกัด สพฐ. ในเขตพื้นที่ ๒๐๐ วัน/คน/ปี	๔๓/๓,๐๐๐	๔๓/๓,๐๐๐	๔๓/๓,๐๐๐	๔๓/๓,๐๐๐	๔๓/๓,๐๐๐	๑. ร้อยละของประชาชนพึงพอใจ ๒. ร้อยละของเด็กเล็กมีสุขภาพที่แข็งแรง	เด็กเล็กของ ศพด. มีสุขภาพร่างกายที่แข็งแรง	กองการศึกษา
๓	อาหารเสริม(นม) ให้แก่ ศพด.อบต. ของสะแก	เพื่อสนับสนุนให้เด็กได้รับอาหารเสริมให้เพียงพอและครบถ้วน	เด็กเล็กของศูนย์พัฒนาเด็กเล็ก อบต. ของสะแก	๙๒,๐๐๐	๙๒,๐๐๐	๙๒,๐๐๐	๙๒,๐๐๐	๙๒,๐๐๐	๑. ร้อยละของประชาชนพึงพอใจ ๒. ร้อยละของเด็กเล็กมีสุขภาพที่แข็งแรง	เด็กเล็กของ ศพด. มีสุขภาพร่างกายที่แข็งแรง	กองการศึกษา
๔	ส่งเสริมการศึกษานอกระบบตามอัธยาศัย	เพื่อเพิ่มความรู้ให้เยาวชนและประชาชนในตำบล	เด็กและเยาวชนในตำบลของสะแก	๓๐,๐๐๐	๓๐,๐๐๐	๓๐,๐๐๐	๓๐,๐๐๐	๓๐,๐๐๐	๑. ร้อยละของประชาชนพึงพอใจ	เด็กและเยาวชนได้เข้าร่วมกิจกรรมกับ อบต.	กองการศึกษา
๙	สนับสนุนค่าใช้จ่ายในการบริหารการศึกษา(ค่าจัดการเรียนการสอน)	เพื่อสนับสนุนให้เด็กได้รับอาหารให้เพียงพอและครบถ้วน	เด็กเล็กของศูนย์พัฒนาเด็กเล็ก อบต. ของสะแก	๑๐๒,๐๐๐	๑๐๒,๐๐๐	๑๐๒,๐๐๐	๑๐๒,๐๐๐	๑๐๒,๐๐๐	๑. ร้อยละของประชาชนพึงพอใจ ๒. ร้อยละของเด็กเล็กมีสุขภาพที่แข็งแรง	เด็กเล็กของ ศพด. มีสุขภาพร่างกายที่แข็งแรง	กองการศึกษา

ที่	โครงการ	วัตถุประสงค์	เป้าหมาย (ผลผลิตของ โครงการ)	งบประมาณ					ตัวชี้วัด (KPI)	ผลที่คาดว่าจะ ได้รับ	หน่วยงาน รับผิดชอบ หลัก
				๒๕๖๖ (บาท)	๒๕๖๗ (บาท)	๒๕๖๘ (บาท)	๒๕๖๙ (บาท)	๒๕๗๐ (บาท)			
๑๐	สนับสนุนเพื่อการ พัฒนาเด็กและ เยาวชน	เพื่อพัฒนาเด็กและ เยาวชนให้มีความรู้	เด็กและเยาวชนใน ตำบลของสะแก	๓๐,๐๐๐	๓๐,๐๐๐	๓๐,๐๐๐	๓๐,๐๐๐	๓๐,๐๐๐	๑.ร้อยละของ ประชาชนพึง พอใจ	เด็กเล็กของ ศพด. ได้รับการพัฒนาอย่าง ถูกวิธี	กอง การศึกษา
๑๑	ส่งเสริมสนับสนุน การศึกษา	เพื่อเพิ่มความรู้ให้ เยาวชนและ ประชาชนในตำบล	เด็กและเยาวชน ในตำบลของสะแก	๓๐,๐๐๐	๓๐,๐๐๐	๓๐,๐๐๐	๓๐,๐๐๐	๓๐,๐๐๐	๑.ร้อยละของ ประชาชนพึง พอใจ	เด็กเล็กของ ศพด. ได้รับการสนับสนุน ด้านการศึกษา	กอง การศึกษา
๑๒	แข่งขันกีฬาเด็ก, เยาวชน และ ประชาชนในตำบล ของสะแก	เพื่อสร้างความ สามัคคี ด้วยกีฬา ระหว่างคนในชุมชน	นักเรียน เด็ก เยาวชน และประชาชนใน ตำบลของสะแก	๕๐,๐๐๐	๕๐,๐๐๐	๕๐,๐๐๐	๕๐,๐๐๐	๕๐,๐๐๐	๑.ร้อยละของ ประชาชนพึงพอใจ ๒.ร้อยละของเด็ก และเยาวชนมี สุขภาพที่แข็งแรง	เด็กและเยาวชน ในตำบล มีสุขภาพ ที่แข็งแรง	กอง การศึกษา

ที่	โครงการ	วัตถุประสงค์	เป้าหมาย (ผลผลิตของ โครงการ)	งบประมาณ					ตัวชี้วัด (KPI)	ผลที่คาดว่าจะ ได้รับ	หน่วยงาน รับผิดชอบ หลัก
				๒๕๖๖ (บาท)	๒๕๖๗ (บาท)	๒๕๖๘ (บาท)	๒๕๖๙ (บาท)	๒๕๗๐ (บาท)			
๑๓	สนับสนุน ค่าใช้จ่ายในการ บริหารการศึกษา -ค่าใช้จ่ายในการ จัดการศึกษา สำหรับศูนย์ พัฒนาเด็กเล็ก	เพื่อให้เด็กปฐมวัย (อายุ ๓-๕ปี) ใน ศูนย์พัฒนาเด็ก เล็กมีเครื่องแบบ นักเรียน,หนังสือ, อุปกรณ์การเรียน และได้รับการจัด กิจกรรมพัฒนา ผู้เรียนที่ถูกต้อง เหมาะสม และ ครบถ้วน	เด็กปฐมวัยอายุ ๓-๕ ปี ในศูนย์ พัฒนาเด็กเล็ก ทุกคน	๓๓,๙๐๐	๓๓,๙๐๐	๓๓,๙๐๐	๓๓,๙๐๐	๓๓,๙๐๐	๑.ร้อยละของ ประชาชนพึง พอใจ ๒.ร้อยละของ เด็กเล็กที่มี สุขภาพที่ แข็งแรง	เด็กปฐมวัยอายุ ๓- ๕ ปีในศูนย์พัฒนา เด็กเล็ก อบต. ช่องสะแก มี เครื่องแบบนักเรียน, หนังสือ,อุปกรณ์ การเรียนและได้รับ การจัดกิจกรรม พัฒนาผู้เรียนครบ ทุกคน	กอง การศึกษา
๑๔	วันภาษาไทย แห่งชาติ	เพื่อกระตุ้นและ ปลูกจิตสำนึกของ คนไทยทั้งชาติ ให้ตระหนักถึง ความสำคัญและ คุณค่าของ ภาษาไทย	จัดอบรมให้ความรู้ เกี่ยวกับวัน ภาษาไทยแห่งชาติ กับเด็ก ศพด. อบต.ช่องสะแก, ผู้ปกครอง	๓๐,๐๐๐	๓๐,๐๐๐	๓๐,๐๐๐	๓๐,๐๐๐	๓๐,๐๐๐	๑.ร้อยละของ ประชาชนพึง พอใจ	ศพด.อบต.ช่อง สะแก เกิดความ ตื่นตัวและสนใจ ร่วมกันฟื้นฟู ทำนุ บำรุงส่งเสริมและ อนุรักษ์ภาษาไทย อันเป็นเอกลักษณ์ ของชาติ	กอง การศึกษา
รวม ๑๔ โครงการ				๑,๐๗๔,๙๐๐	๑,๐๗๔,๙๐๐	๑,๐๗๔,๙๐๐	๑,๐๗๔,๙๐๐	๑,๐๗๔,๙๐๐			

๒. บัญชีโครงการพัฒนาท้องถิ่น

รายละเอียดโครงการพัฒนา
แผนพัฒนาท้องถิ่น (พ.ศ. ๒๕๖๖ - ๒๕๗๐) แก้ไขครั้งที่ ๒/๒๕๖๖
องค์การบริหารส่วนตำบลช่องสะแก อำเภอเมือง จังหวัดเพชรบุรี

- ก. ยุทธศาสตร์ชาติ ๒๐ ปี ยุทธศาสตร์ที่ ๓ ยุทธศาสตร์ด้านการพัฒนาและเสริมสร้างศักยภาพทรัพยากรมนุษย์
- ข. แผนพัฒนาเศรษฐกิจและสังคมแห่งชาติ ฉบับที่ ๑๓ หมายเหตุที่ ๙ ไทยมีความยากจนข้ามรุ่นลดลง และมีความคุ้มครองทางสังคมที่เพียงพอเหมาะสม
- ค. Sustainable Development Goals : SDGsเป้าหมายที่ ๔ สร้างหลักประกันว่าทุกคนมีการศึกษาที่มีคุณภาพอย่างครอบคลุมและเท่าเทียมและสนับสนุนโอกาสในการเรียนรู้ตลอดชีวิต
- ง. ยุทธศาสตร์การพัฒนาจังหวัด ยุทธศาสตร์ที่ ๒ การเสริมสร้างความมั่นคง ความสงบเรียบร้อย ด้วยต้นทุนทางสังคม ประชาชนพึ่งตนเองได้อย่างยั่งยืนด้วยศาสตร์พระราชา
- จ. ยุทธศาสตร์การพัฒนาขององค์กรปกครอง ๒. ยุทธศาสตร์.....ด้านการส่งเสริมการศึกษาและคุณภาพชีวิต
 - ๒. ยุทธศาสตร์ด้านการส่งเสริมการศึกษาและพัฒนาคุณภาพชีวิต
 - ๒.๖ กลยุทธ์ส่งเสริมและสนับสนุนด้านศาสนา วัฒนธรรม กีฬาและนันทนาการ

(๑) แผนงานการศาสนา วัฒนธรรมและนันทนาการ

ที่	โครงการ	วัตถุประสงค์	เป้าหมาย (ผลผลิตของ โครงการ)	งบประมาณ					ตัวชี้วัด (KPI)	ผลที่คาดว่าจะ ได้รับ	หน่วยงาน รับผิดชอบ หลัก
				๒๕๖๖ (บาท)	๒๕๖๗ (บาท)	๒๕๖๘ (บาท)	๒๕๖๙ (บาท)	๒๕๗๐ (บาท)			
๑	ออกกำลังกายเพื่อ สุขภาพของเด็ก เยาวชนและ ประชาชนตำบล ช่องสะแก	เพื่อให้เด็กและ เยาวชนมีสุขภาพ ที่แข็งแรง	จัดกิจกรรม ส่งเสริมฯ ให้กับ เด็กและเยาวชน ในตำบลทั้ง ๑๐ หมู่บ้าน	๕๐,๐๐๐	๕๐,๐๐๐	๕๐,๐๐๐	๕๐,๐๐๐	๕๐,๐๐๐	๑.ร้อยละของ ประชาชนพึงพอใจ ๒.ร้อยละของ ประชาชนมี สุขภาพและมี คุณภาพชีวิต ที่ดีขึ้น	ประชาชนในตำบล ช่องสะแก มีสุขภาพ และมีคุณภาพชีวิต ที่ดีขึ้น	กอง การศึกษา

ที่	โครงการ	วัตถุประสงค์	เป้าหมาย (ผลผลิตของ โครงการ)	งบประมาณ					ตัวชี้วัด (KPI)	ผลที่คาดว่าจะ ได้รับ	หน่วยงาน รับผิดชอบ หลัก
				๒๕๖๖ (บาท)	๒๕๖๗ (บาท)	๒๕๖๘ (บาท)	๒๕๖๙ (บาท)	๒๕๗๐ (บาท)			
๒	แข่งขันกีฬาเด็กและ เยาวชนตำบล ของสะแก	เพื่อให้เด็กและ เยาวชนมีสุขภาพ ที่แข็งแรง และ รู้จักคำว่า รู้แพ้ รู้ชนะ รู้ภัย	จัดการแข่งขันกีฬา ให้กับเด็กและ เยาวชนในตำบล ทั้ง ๑๐ หมู่บ้าน	๕๐,๐๐๐	๕๐,๐๐๐	๕๐,๐๐๐	๕๐,๐๐๐	๕๐,๐๐๐	๑.ร้อยละของ เด็กและเยาวชน ในตำบลของสะแก มีความพึงพอใจ	เด็กและเยาวชน ในตำบลของสะแก มีสุขภาพที่แข็งแรง และรู้จักคำว่า รู้แพ้ รู้ชนะ รู้ภัย	กอง การศึกษา
รวม ๒ โครงการ				๑๐๐,๐๐๐	๑๐๐,๐๐๐	๑๐๐,๐๐๐	๑๐๐,๐๐๐	๑๐๐,๐๐๐			

๒. บัญชีโครงการพัฒนาท้องถิ่น

รายละเอียดโครงการพัฒนา
แผนพัฒนาท้องถิ่น (พ.ศ. ๒๕๖๖ - ๒๕๗๐) แก้วไขครั้งที่ ๒/๒๕๖๖
องค์การบริหารส่วนตำบลช่องสะแก อำเภอเมือง จังหวัดเพชรบุรี

- ก. ยุทธศาสตร์ชาติ ๒๐ ปี ยุทธศาสตร์ที่ ๔ ยุทธศาสตร์ด้านการสร้างโอกาสและความเสมอภาคทางสังคม
- ข. แผนพัฒนาเศรษฐกิจและสังคมแห่งชาติ ฉบับที่ ๑๓ หมายเหตุที่ ๑๑ ไทยสามารถลดความเสี่ยงและผลกระทบจากภัยธรรมชาติและการเปลี่ยนแปลงสภาพภูมิอากาศ
- ค. Sustainable Development Goals : SDGsเป้าหมายที่ ๔ สร้างหลักประกันว่าทุกคนมีการศึกษาที่มีคุณภาพอย่างครอบคลุมและเท่าเทียมและสนับสนุนโอกาสในการเรียนรู้ตลอดชีวิต
- ง. ยุทธศาสตร์การพัฒนาจังหวัด ยุทธศาสตร์ที่ ๒ การเสริมสร้างความมั่นคง ความสงบเรียบร้อย ด้วยต้นทุนทางสังคม ประชาชนพึ่งตนเองได้อย่างยั่งยืนด้วยศาสตร์พระราชา
- จ. ยุทธศาสตร์การพัฒนาขององค์กรปกครอง ๓. ยุทธศาสตร์.....ด้านการจัดระเบียบชุมชน สังคม และการรักษาความสงบเรียบร้อย
 - ๓. ยุทธศาสตร์ด้านการจัดระเบียบชุมชน สังคม และการรักษาความสงบเรียบร้อย
 - ๓.๑ กลยุทธ์ส่งเสริมและสนับสนุนด้านความรักษาความสงบภายใน

(๑) แผนงานการรักษาความสงบภายใน

ที่	โครงการ	วัตถุประสงค์	เป้าหมาย (ผลผลิตของ โครงการ)	งบประมาณ					ตัวชี้วัด (KPI)	ผลที่คาดว่าจะ ได้รับ	หน่วยงาน รับผิดชอบ หลัก
				๒๕๖๖ (บาท)	๒๕๖๗ (บาท)	๒๕๖๘ (บาท)	๒๕๖๙ (บาท)	๒๕๗๐ (บาท)			
๑	ป้องกันและลดอุบัติเหตุทางถนนในช่วงเทศกาลวันสำคัญต่าง ๆ	เพื่อความปลอดภัย ป้องกันการเกิดอุบัติเหตุให้กับประชาชนที่เดินทางสัญจรทางถนนในช่วงเทศกาล	จัดตั้งต้นที่บริการประชาชนในช่วงเทศกาลให้ได้รับความสะดวก ปลอดภัยในการเดินทาง	๑๐,๐๐๐	๑๐,๐๐๐	๑๐,๐๐๐	๑๐,๐๐๐	๑๐,๐๐๐	๑.ร้อยละของประชาชนพึงพอใจ ๒.ร้อยละของอุบัติเหตุลดลง	ประชาชนได้รับความสะดวก ปลอดภัยในการใช้เส้นทางถนนและอุบัติเหตุช่วงเทศกาลลดลง	สำนักปลัด

ที่	โครงการ	วัตถุประสงค์	เป้าหมาย (ผลผลิตของ โครงการ)	งบประมาณ					ตัวชี้วัด (KPI)	ผลที่คาดว่าจะ ได้รับ	หน่วยงาน รับผิดชอบ หลัก
				๒๕๖๖ (บาท)	๒๕๖๗ (บาท)	๒๕๖๘ (บาท)	๒๕๖๙ (บาท)	๒๕๗๐ (บาท)			
๒	ป้องกันและแก้ไข ปัญหาอุทกภัย น้ำป่า ไหลหลาก แผ่นดิน ถล่ม ภัยแล้ง ภัยหนาว	เพื่อเสริมสร้างความ เข้มแข็งชุมชนและรักษา ความสงบ ปลอดภัยใน ชีวิตและทรัพย์สินของ ประชาชน	ประชาชนในตำบลที่ ประสบภัยสาธารณะ ได้รับความช่วยเหลือ เบื้องต้นจำนวน ๑๐ หมู่บ้าน	๓๐,๐๐๐	๓๐,๐๐๐	๓๐,๐๐๐	๓๐,๐๐๐	๓๐,๐๐๐	๑.ร้อยละของ ประชาชนพึงพอใจ ๒.ร้อยละของ ประชาชนมี คุณภาพชีวิตที่ดี	ประชาชนได้รับ ปลอดภัยจากภัย ธรรมชาติ	สำนักปลัด
๓	เพิ่มประสิทธิภาพ อาสาสมัครป้องกันภัย ฝ่ายพลเรือน	เพื่อเพิ่มประสิทธิภาพใน การปฏิบัติงานของ อาสาสมัครป้องกันภัยฯ	อาสาสมัครป้องกันภัย ฝ่ายพลเรือนภายใน ตำบลทั้ง ๑๐ หมู่	๒๐,๐๐๐	๒๐,๐๐๐	๒๐,๐๐๐	๒๐,๐๐๐	๒๐,๐๐๐	๑.ร้อยละของ ประชาชนพึงพอใจ ๒.ร้อยละของอุบัติเหตุ ลดลง	ประชาชนได้รับความสะดวก ปลอดภัยในการใช้เส้นทาง ถนน อุบัติเหตุช่วงเทศกาล ลดลง	สำนักปลัด
๔	ฝึกซ้อมการดับเพลิง เบื้องต้น	เพื่อเพิ่มทักษะ และช่วยเหลือ ประชาชนที่ ประสบภัย	ประชาชนที่ประสบ ภัยภายในตำบลทั้ง ๑๐ หมู่	๓๐,๐๐๐	๓๐,๐๐๐	๓๐,๐๐๐	๓๐,๐๐๐	๓๐,๐๐๐	๑.ร้อยละของ ประชาชนพึงพอใจ ๒.ร้อยละของ ประชาชนมี คุณภาพชีวิตที่ดี	ประชาชนได้รับ ปลอดภัยจากภัย ธรรมชาติ	สำนักปลัด
๕	ฝึกอบรม ชุดปฏิบัติการ จิตอาสาภัยพิบัติฯ (ทบทวน)	-เพื่อสนับสนุน โครงการจิตอาสา พระราชทาน ๙๐๔ ให้มีความเข้มแข็ง -เพื่อนำความรู้ ความสามารถมา ช่วยเหลือประชาชน ในพื้นที่	สมาชิกจิตอาสาภัย พิบัติฯ จำนวน ๕๐ คน	๒๐,๐๐๐	๒๐,๐๐๐	๒๐,๐๐๐	๒๐,๐๐๐	๒๐,๐๐๐	๑.สมาชิกจิต อาสาภัยพิบัติฯ อบต.ของสะแก ร้อยละ๑๐๐ เข้าร่วมอบรม	สมาชิกจิตอาสาภัย พิบัติฯ มีความพร้อม ในการปฏิบัติงาน	สำนักปลัด
รวม ๕ โครงการ				๑๑๐,๐๐๐	๑๑๐,๐๐๐	๑๑๐,๐๐๐	๑๑๐,๐๐๐	๑๑๐,๐๐๐			

๒. บัญชีโครงการพัฒนาท้องถิ่น

รายละเอียดโครงการพัฒนา
แผนพัฒนาท้องถิ่น (พ.ศ. ๒๕๖๖ - ๒๕๗๐) แก้ไขครั้งที่ ๒/๒๕๖๖
องค์การบริหารส่วนตำบลช่องสะแก อำเภอเมือง จังหวัดเพชรบุรี

- ก. ยุทธศาสตร์ชาติ ๒๐ ปี ยุทธศาสตร์ที่ ๒ ยุทธศาสตร์ด้านการสร้างความสามารถในการแข่งขัน
- ข. แผนพัฒนาเศรษฐกิจและสังคมแห่งชาติ ฉบับที่ ๑๓ หมายเหตุที่ ๑ ไทยเป็นประเทศชั้นนำด้านสินค้าเกษตรและเกษตรแปรรูปมูลค่าสูง
- ค. Sustainable Development Goals : SDGsเป้าหมายที่ ๒ ยุติความหิวไทย บรรลุความมั่นคงทางอาหารและยกระดับโภชนาการและส่งเสริมเกษตรกรรมที่ยั่งยืน
- ง. ยุทธศาสตร์การพัฒนาจังหวัด ยุทธศาสตร์ที่ ๑ การพัฒนาเศรษฐกิจแบบครบวงจรจากฐานการค้า การลงทุน การบริการการท่องเที่ยว และการเกษตร สู่มั่งคั่ง ยั่งยืน ด้วยนวัตกรรมและเทคโนโลยี
- จ. ยุทธศาสตร์การพัฒนาขององค์กรปกครองส่วนท้องถิ่น ยุทธศาสตร์.....ด้านการวางแผน การส่งเสริม การลงทุนพาณิชย์กรรมและการท่องเที่ยว
- ๔. ยุทธศาสตร์การวางแผน การส่งเสริม การลงทุนพาณิชย์กรรมและการท่องเที่ยว
- ๔.๑ กลยุทธ์ส่งเสริมและสนับสนุนด้านความเข้มแข็งให้กับชุมชน

(๑) แผนงานสร้างความเข้มแข็งของชุมชน

ที่	โครงการ	วัตถุประสงค์	เป้าหมาย (ผลผลิตของ โครงการ)	งบประมาณ					ตัวชี้วัด (KPI)	ผลที่คาดว่าจะ ได้รับ	หน่วยงาน รับผิดชอบ หลัก
				๒๕๖๖ (บาท)	๒๕๖๗ (บาท)	๒๕๖๘ (บาท)	๒๕๖๙ (บาท)	๒๕๗๐ (บาท)			
๑	ส่งเสริมการดำเนินงานของศูนย์บริการและถ่ายทอดเทคโนโลยีการเกษตรตำบลช่องสะแก	เพื่อส่งเสริมให้ประชาชนในตำบลช่องสะแกมีอาชีพและมีรายได้เพิ่มมากขึ้น	อบรมให้ความรู้แก่ประชาชนในตำบลช่องสะแก จำนวน ๑๐ หมู่บ้าน	๒๐,๐๐๐	๒๐,๐๐๐	๒๐,๐๐๐	๒๐,๐๐๐	๒๐,๐๐๐	๑.ร้อยละของประชาชนพึงพอใจ ๒.ร้อยละของประชาชนมีคุณภาพชีวิตที่ดีขึ้น	๑.ประชาชนมีรายได้เพิ่มขึ้น ๒.ประชาชนมีความเป็นอยู่ที่ดีขึ้น	สำนักปลัด

ที่	โครงการ	วัตถุประสงค์	เป้าหมาย (ผลผลิตของ โครงการ)	งบประมาณ					ตัวชี้วัด (KPI)	ผลที่คาดว่าจะ ได้รับ	หน่วยงาน รับผิดชอบ หลัก
				๒๕๖๖ (บาท)	๒๕๖๗ (บาท)	๒๕๖๘ (บาท)	๒๕๖๙ (บาท)	๒๕๗๐ (บาท)			
๒	โครงการพัฒนา ศักยภาพกลุ่มสตรี ตำบลของสะแก	เพื่อส่งเสริม สนับสนุนการ ดำเนินงานของ กลุ่มสตรีตำบล ของสะแก	อบรมให้ความรู้แก่ กลุ่มสตรีในตำบล ของสะแก จำนวน ๑๐ หมู่บ้าน	๕๐,๐๐๐	๕๐,๐๐๐	๕๐,๐๐๐	๕๐,๐๐๐	๕๐,๐๐๐	๑.ร้อยละของ ประชาชนพึงพอใจ ๒.ร้อยละของ ประชาชนมี คุณภาพชีวิตที่ดีขึ้น	๑.ประชาชนมีรายได้ เพิ่มขึ้น ๒.ประชาชนมีความ เป็นอยู่ที่ดีขึ้น	สำนักปลัด
๓	เสริมสร้างทักษะด้าน อาชีพระยะสั้นให้แก่ ประชาชน	เพื่อให้ประชาชนใน ตำบลได้รับความรู้ และมีการพัฒนา อาชีพเพื่อเพิ่ม รายได้/รู้จักใช้เวลา ว่างให้เกิดประโยชน์	อบรมให้ความรู้แก่ ประชาชนในตำบล ของสะแก จำนวน ๑๐ หมู่บ้าน	๒๐,๐๐๐	๒๐,๐๐๐	๒๐,๐๐๐	๒๐,๐๐๐	๒๐,๐๐๐	๑.ร้อยละของ ประชาชนพึงพอใจ ๒.ร้อยละของ ประชาชนมี คุณภาพชีวิตที่ดี ขึ้น	๑.ประชาชนมีรายได้ เพิ่มขึ้น ๒.ประชาชนมีความ เป็นอยู่ที่ดีขึ้น	สำนักปลัด
๔	โครงการเพิ่ม สมรรถนะด้านการ บริหารและจัด การพลังงานครบ วงจรในชุมชนระดับ ตำบลและวิสาหกิจ ชุมชน	เพื่อส่งเสริมให้ ประชาชนใน ตำบลของสะแก มีอาชีพและมี รายได้เพิ่มมาก ขึ้น	อบรมให้ความรู้แก่ ประชาชนในตำบล ของสะแก จำนวน ๑๐ หมู่บ้าน	๕๐,๐๐๐	๕๐,๐๐๐	๕๐,๐๐๐	๕๐,๐๐๐	๕๐,๐๐๐	๑.ร้อยละของ ประชาชนพึงพอใจ ๒.ร้อยละของ ประชาชนมีรายได้ และคุณภาพชีวิตที่ ดีขึ้น	ประชาชนมีความรู้ จากการอบรมและมี ศักยภาพในการผลิต พลังงานขนาดเล็ก	สำนักปลัด
รวม ๔ โครงการ				๑๔๐,๐๐๐	๑๔๐,๐๐๐	๑๔๐,๐๐๐	๑๔๐,๐๐๐	๑๔๐,๐๐๐			

๒. บัญชีโครงการพัฒนาท้องถิ่น

รายละเอียดโครงการพัฒนา
แผนพัฒนาท้องถิ่น (พ.ศ. ๒๕๖๖ - ๒๕๗๐) แก้ไขครั้งที่ ๒/๒๕๖๖
องค์การบริหารส่วนตำบลช่องสะแก อำเภอเมือง จังหวัดเพชรบุรี

- ก. ยุทธศาสตร์ชาติ ๒๐ ปี ยุทธศาสตร์ที่ ๕ ยุทธศาสตร์ด้านการสร้าง การเติบโตคุณภาพชีวิต ที่เป็นมิตรต่อสิ่งแวดล้อม
- ข. แผนพัฒนาเศรษฐกิจและสังคมแห่งชาติ ฉบับที่ ๑๓ หมายเหตุที่ ๑๑ ไทยสามารถลดความเสี่ยงและผลกระทบจากภัยธรรมชาติและ การเปลี่ยนแปลงสภาพภูมิอากาศ
- ค. Sustainable Development Goals : SDGsเป้าหมายที่ ๑๕ ปกป้อง พืชพันธุ์และสนับสนุนการใช้ระบบนิเวศบนบกอย่างยั่งยืน จัดการป่าไม้อย่างยั่งยืนสู่การ กลายสภาพเป็นทะเลทราย หยุดการเสื่อมโทรมของที่ดินและพื้นสภาพดิน และหยุดยั้งการสูญเสียความหลากหลายทางชีวภาพ
- ง. ยุทธศาสตร์การพัฒนาจังหวัด ยุทธศาสตร์ที่ ๓ การบริหารจัดการทรัพยากรธรรมชาติและสิ่งแวดล้อมอย่างสมดุลและยั่งยืน
- จ. ยุทธศาสตร์การพัฒนาขององค์กรปกครองฯ ๕. ยุทธศาสตร์.....ด้านการบริหารจัดการและการอนุรักษ์ทรัพยากรธรรมชาติและสิ่งแวดล้อม
- ๕. ยุทธศาสตร์ด้านการบริหารจัดการและการอนุรักษ์ทรัพยากรธรรมชาติและสิ่งแวดล้อม
- ๕.๑ กลยุทธ์ส่งเสริมและสนับสนุนการอนุรักษ์ พืชพันธุ์ และรักษาทรัพยากรธรรมชาติและสิ่งแวดล้อม

(๑) แผนงานการเกษตร

ที่	โครงการ	วัตถุประสงค์	เป้าหมาย (ผลผลิตของ โครงการ)	งบประมาณ					ตัวชี้วัด (KPI)	ผลที่คาดว่าจะ ได้รับ	หน่วยงาน รับผิดชอบ หลัก
				๒๕๖๖ (บาท)	๒๕๖๗/ (บาท)	๒๕๖๘ (บาท)	๒๕๖๙ (บาท)	๒๕๗๐ (บาท)			
๑	รักษน้ำ รักษา รักษา แผ่นดิน	เพื่ออนุรักษ์พันธุ์ไม้ และเพิ่มป่าไม้ ,ความร่มรื่นให้กับ ตำบลช่องสะแก	จัดกิจกรรมปลูก ต้นไม้เพื่อเป็นการลด ภาวะโลกร้อน และ เพิ่มพื้นที่เขียวให้กับ ตำบลช่องสะแก จำนวน ๑ ครั้ง/ปี	๓๐,๐๐๐	๓๐,๐๐๐	๓๐,๐๐๐	๓๐,๐๐๐	๓๐,๐๐๐	๑.ร้อยละของ ประชาชนพึงพอใจ ๒.ร้อยละของ ประชาชนมี สุขภาพที่ดี	พื้นที่ในตำบล ช่องสะแกมีความ ร่มรื่นและมีอากาศ ที่บริสุทธิ์	สำนักปลัด

ที่	โครงการ	วัตถุประสงค์	เป้าหมาย (ผลผลิตของ โครงการ)	งบประมาณ					ตัวชี้วัด (KPI)	ผลที่คาดว่าจะ ได้รับ	หน่วยงาน รับผิดชอบ หลัก
				๒๕๖๖ (บาท)	๒๕๖๗ (บาท)	๒๕๖๘ (บาท)	๒๕๖๙ (บาท)	๒๕๗๐ (บาท)			
๒	รวมใจรักษ์พิทักษ์ สิ่งแวดล้อม	เพื่อจัดตั้งกลุ่ม อนุรักษ์ ทรัพยากรธรรมชาติ และสิ่งแวดล้อมของ ตำบลของสะแก	อบรมพร้อมจัดตั้ง อาสาสมัครพิทักษ์ สิ่งแวดล้อม จำนวน ๑ กลุ่ม/ปี	๑๐,๐๐๐	๑๐,๐๐๐	๑๐,๐๐๐	๑๐,๐๐๐	๑๐,๐๐๐	๑. ร้อยละของ ประชาชนพึง พอใจ ๒. ร้อยละของ ประชาชนมี สุขภาพที่ดี	พื้นที่ในตำบลของ สะแกมีความร่มรื่น และมีอากาศที่ บริสุทธิ์	สำนักปลัด
รวม ๒ โครงการ				๔๐,๐๐๐	๔๐,๐๐๐	๔๐,๐๐๐	๔๐,๐๐๐	๔๐,๐๐๐			

๒. บัญชีโครงการพัฒนาท้องถิ่น

รายละเอียดโครงการพัฒนา
แผนพัฒนาท้องถิ่น (พ.ศ. ๒๕๖๖ - ๒๕๗๐) แก้ไขครั้งที่ ๒/๒๕๖๖
องค์การบริหารส่วนตำบลช่องสะแก อำเภอเมือง จังหวัดเพชรบุรี

- ก. ยุทธศาสตร์ชาติ ๒๐ ปี ยุทธศาสตร์ที่ ๒ ยุทธศาสตร์ด้านการสร้างความสามารถในการแข่งขัน
- ข. แผนพัฒนาเศรษฐกิจและสังคมแห่งชาติ ฉบับที่ ๑๓ หมายเหตุที่ ๒ ไทยเป็นจุดหมายของการท่องเที่ยวที่เน้นคุณภาพและความยั่งยืน
- ค. Sustainable Development Goals : SDGsเป้าหมายที่ ๑๑ ทำให้เมืองและการตั้งถิ่นฐานของมนุษย์มีความครอบคลุม ปลอดภัย มีภูมิต้านทานและยั่งยืน
- ง. ยุทธศาสตร์การพัฒนาจังหวัด ยุทธศาสตร์ที่ ๔ การพัฒนาแบบมีส่วนร่วม สู่เมืองสร้างสรรค์ระดับสากล ด้วยทุนทางศิลปะ วัฒนธรรม การท่องเที่ยวบนฐานทรัพยากร อัตลักษณ์ของท้องถิ่นและศักยภาพของพื้นที่
- จ. ยุทธศาสตร์การพัฒนาขององค์กรปกครองฯ ๖. ยุทธศาสตร์.....ด้านศิลปะ วัฒนธรรม ประเพณี ศาสนาและภูมิปัญญาท้องถิ่น
- ๖. ยุทธศาสตร์ด้านศิลปะ วัฒนธรรม ประเพณี ศาสนาและภูมิปัญญาท้องถิ่น
- ๖.๑ กลยุทธ์ส่งเสริมและสนับสนุนด้านการอนุรักษ์ ฟื้นฟู ศิลปะ วัฒนธรรม ประเพณี ศาสนาและภูมิปัญญาท้องถิ่น

(๑) แผนงานการศาสนา วัฒนธรรมและนันทนาการ

ที่	โครงการ	วัตถุประสงค์	เป้าหมาย (ผลผลิตของ โครงการ)	งบประมาณ					ตัวชี้วัด (KPI)	ผลที่คาดว่าจะ ได้รับ	หน่วยงาน รับผิดชอบ หลัก
				๒๕๖๖ (บาท)	๒๕๖๗/ (บาท)	๒๕๖๘ (บาท)	๒๕๖๙ (บาท)	๒๕๗๐ (บาท)			
๑	อนุรักษ์สืบสาน ประเพณีสงกรานต์	เพื่ออนุรักษ์และสืบ สานประเพณี สงกรานต์ของท้องถิ่น	จัดกิจกรรม ประเพณีสงกรานต์ จำนวน ๑ ครั้ง/ปี	๓๐,๐๐๐	๓๐,๐๐๐	๓๐,๐๐๐	๓๐,๐๐๐	๓๐,๐๐๐	๑.ร้อยละของ ประชาชนพึง พอใจ	ประชาชนในตำบล เข้าร่วมกิจกรรม ของ อบต.	กอง การศึกษา

ที่	โครงการ	วัตถุประสงค์	เป้าหมาย (ผลผลิตของ โครงการ)	งบประมาณ					ตัวชี้วัด (KPI)	ผลที่คาดว่าจะ ได้รับ	หน่วยงาน รับผิดชอบ หลัก
				๒๕๖๖ (บาท)	๒๕๖๗ (บาท)	๒๕๖๘ (บาท)	๒๕๖๙ (บาท)	๒๕๗๐ (บาท)			
๒	ประเพณี วันเข้าพรรษา	เพื่ออนุรักษ์และ สืบสานประเพณีของ ท้องถิ่น	จัดงานประเพณี แห่เทียนจำนำ พรรษา จำนวน ๑ ครั้ง/ปี	๕๐,๐๐๐	๕๐,๐๐๐	๕๐,๐๐๐	๕๐,๐๐๐	๕๐,๐๐๐	๑.ร้อยละของ ประชาชนพึง พอใจ	ประชาชนในตำบล เข้าร่วมกิจกรรม ของ อบต.	กอง การศึกษา
๓	อนุรักษ์ศิลปะและ ภูมิปัญญาท้องถิ่น	เพื่อเป็นการอนุรักษ์ ขนบธรรมเนียม ประเพณีอันดีงาม ของไทย	จัดกิจกรรม ส่งเสริมอนุรักษ์ วัฒนธรรมและ ประเพณีท้องถิ่น	๑๐๐,๐๐๐	๑๐๐,๐๐๐	๑๐๐,๐๐๐	๑๐๐,๐๐๐	๑๐๐,๐๐๐	๑.ร้อยละของ ประชาชนพึง พอใจ	ประชาชนในตำบล เข้าร่วมกิจกรรม ของ อบต.	กอง การศึกษา
๔	ส่งเสริมทำนุบำรุง ศาสนา	เพื่อให้ประชาชนใน ตำบลมีความรู้ด้าน ศาสนา,พัฒนาจิตใจ และเป็นการอนุรักษ์ วัฒนธรรม ขนบธรรมเนียม ประเพณีไทย	จัดกิจกรรม สนับสนุนส่งเสริม ทำนุบำรุงศาสนา	๕๐,๐๐๐	๕๐,๐๐๐	๕๐,๐๐๐	๕๐,๐๐๐	๕๐,๐๐๐	๑.ร้อยละของ ประชาชนพึง พอใจ	ประชาชนในตำบล เข้าร่วมกิจกรรม ของ อบต.	กอง การศึกษา
รวม ๔ โครงการ				๒๓๐,๐๐๐	๒๓๐,๐๐๐	๒๓๐,๐๐๐	๒๓๐,๐๐๐	๒๓๐,๐๐๐			

๒. บัญชีโครงการพัฒนาท้องถิ่น

รายละเอียดโครงการพัฒนา
แผนพัฒนาท้องถิ่น (พ.ศ. ๒๕๖๖ - ๒๕๗๐) แก๊ไขครั้งที่ ๒/๒๕๖๖
องค์การบริหารส่วนตำบลช่องสะแก อำเภอเมือง จังหวัดเพชรบุรี

- ก. ยุทธศาสตร์ชาติ ๒๐ ปี ยุทธศาสตร์ที่ ๖ ยุทธศาสตร์ด้านการสมดุลและพัฒนาระบบการบริหารจัดการภาครัฐ
- ข. แผนพัฒนาเศรษฐกิจและสังคมแห่งชาติ ฉบับที่ ๑๓ หมายเหตุที่ ๑๓ ไทยมีภาครัฐที่ทันสมัย มีประสิทธิภาพและตอบโจทย์ประชาชน
- ค. Sustainable Development Goals : SDGsเป้าหมายที่ ๑๖ ส่งเสริมสังคมที่สงบสุขและครอบคลุมเพื่อการพัฒนาที่ยั่งยืนให้ทุกคนเข้าถึงความยุติธรรมและสร้างสถาบันที่มีประสิทธิภาพ รับผิดชอบและครอบคลุมในทุกระดับ
- ง. ยุทธศาสตร์การพัฒนาจังหวัด ยุทธศาสตร์ที่ ๒ การเสริมสร้างความมั่นคง ความสงบเรียบร้อย ด้วยต้นทุนทางสังคม ประชาชนพึ่งตนเองได้อย่างยั่งยืนด้วยศาสตร์พระราชา
- จ. ยุทธศาสตร์การพัฒนาขององค์กรปกครองฯ ๗. ยุทธศาสตร์.....ด้านการพัฒนากระบวนการบริหารจัดการที่ดีในองค์กรและการมีส่วนร่วมของประชาชน
- ๗. ยุทธศาสตร์ด้านกระบวนการบริหารจัดการที่ดีในองค์กรและการมีส่วนร่วมของชุมชน
- ๗.๑ กลยุทธ์ส่งเสริมและสนับสนุนด้านความเข้มแข็งให้กับชุมชน

(๑) แผนงานสร้างความเข้มแข็งของชุมชน

ที่	โครงการ	วัตถุประสงค์	เป้าหมาย (ผลผลิตของ โครงการ)	งบประมาณ					ตัวชี้วัด (KPI)	ผลที่คาดว่าจะ ได้รับ	หน่วยงาน รับผิดชอบ หลัก
				๒๕๖๖ (บาท)	๒๕๖๗ (บาท)	๒๕๖๘ (บาท)	๒๕๖๙ (บาท)	๒๕๗๐ (บาท)			
๑	พัฒนาศักยภาพเพื่อ เพิ่มประสิทธิภาพ และประสิทธิผลใน การปฏิบัติงาน	เพื่อส่งเสริมและพัฒนา ศักยภาพของพนักงาน และบุคลากรของ อบต. ช่องสะแก ตลอดจนคณะ ผู้บริหาร,ผู้นำชุมชน, สมาชิกสภา อบต. ให้มี ประสิทธิภาพในการ ปฏิบัติงาน	คณะผู้บริหาร, สมาชิกสภา อบต. พนักงานส่วนตำบล, พนักงานจ้าง, บุคลากรและผู้นำ ชุมชนของ อบต. ช่องสะแกเข้าร่วม โครงการพัฒนาฯ	๒๕๐,๐๐๐	๒๕๐,๐๐๐	๒๕๐,๐๐๐	๒๕๐,๐๐๐	๒๕๐,๐๐๐	๑.ร้อยละของ บุคลากรและผู้นำ ท้องถิ่นพึงพอใจ ๒.ร้อยละของ บุคลากรมีความรู้ เพิ่มขึ้น	ผู้นำท้องถิ่นและ บุคลากรในองค์กรนำ ความรู้ที่ได้จากการ อบรมมาใช้ในการ ปฏิบัติงานและบริการ ประชาชน	สำนักปลัด

ที่	โครงการ	วัตถุประสงค์	เป้าหมาย (ผลผลิตของ โครงการ)	งบประมาณ					ตัวชี้วัด (KPI)	ผลที่คาดว่าจะ ได้รับ	หน่วยงาน รับผิดชอบ หลัก
				๒๕๖๖ (บาท)	๒๕๖๗/ (บาท)	๒๕๖๘ (บาท)	๒๕๖๙ (บาท)	๒๕๗๐ (บาท)			
๒	ฝึกอบรมคุณธรรม และจริยธรรมในการ ปฏิบัติงาน	เพื่อส่งเสริมและพัฒนา ให้บุคลากรของ อบต. ช่องสะแก มีคุณธรรม และจริยธรรมในการ ปฏิบัติงาน โดยปฏิบัติ ตามประมวลจริยธรรม	บุคลากรของ อบต.ช่องสะแก มีคุณธรรมและ จริยธรรมในการ ปฏิบัติงาน	๕๐,๐๐๐	๕๐,๐๐๐	๕๐,๐๐๐	๕๐,๐๐๐	๕๐,๐๐๐	๑.ร้อยละของ บุคลากรและผู้นำ ท้องถิ่นพึงพอใจ ๒.ร้อยละของ บุคลากรมีความรู้ เพิ่มขึ้น	ผู้นำท้องถิ่นและ บุคลากรในองค์กรนำ ความรู้ที่ได้จากการ อบรมมาใช้ในการ ปฏิบัติงานและบริการ ประชาชน	สำนักปลัด
๓	ปรับปรุงแผนที่ภาษี และทะเบียน ทรัพย์สิน	เพื่อเพิ่มประสิทธิภาพ และความรวดเร็ว ในการปฏิบัติงาน	ปรับปรุงระบบ ข้อมูลสารสนเทศ ด้านทะเบียน ทรัพย์สินของ อบต.	๒๐๐,๐๐๐	๒๐๐,๐๐๐	๒๐๐,๐๐๐	๒๐๐,๐๐๐	๒๐๐,๐๐๐	๑.ร้อยละของ ประชาชนพึงพอใจ ๒.ร้อยละของ บุคลากรมีความรู้ เพิ่มขึ้น	บุคลากรในองค์กร นำความรู้ที่ได้จากการ อบรมมาใช้ในการ ปฏิบัติงานและบริการ ประชาชน	สำนักปลัด
๔	โครงการ อบต. ช่องสะแกบริการ ประชาชน	เพื่ออำนวยความสะดวก ให้กับ ประชาชน	จัดโครงการเพื่อเป็น การบริการ ประชาชน จำนวน ๑ ครั้ง/ปี	๓๐,๐๐๐	๓๐,๐๐๐	๓๐,๐๐๐	๓๐,๐๐๐	๓๐,๐๐๐	๑.ร้อยละของ ประชาชนพึง พอใจ	ประชาชนในตำบล ช่องสะแกเข้ารับ การบริการของ อบต.	สำนักปลัด

ที่	โครงการ	วัตถุประสงค์	เป้าหมาย (ผลผลิตของ โครงการ)	งบประมาณ					ตัวชี้วัด (KPI)	ผลที่คาดว่าจะ ได้รับ	หน่วยงาน รับผิดชอบ หลัก
				๒๕๖๖ (บาท)	๒๕๖๗ (บาท)	๒๕๖๘ (บาท)	๒๕๖๙ (บาท)	๒๕๗๐ (บาท)			
๕	จัดทำหรือทบทวน แผนพัฒนา ท้องถิ่นของ องค์การบริหาร ส่วนตำบลช่อง สะแก	เพื่อให้ส่วนราชการ มีการจัดทำแผน แบบบูรณาการ ร่วมคิด ร่วมทำเพื่อ แก้ปัญหาให้กับ ประชาชน	จัดประชุมการ จัดทำแผนแบบ บูรณาการร่วมกับ ส่วนราชการใน พื้นที่ตำบล ช่องสะแก	๓๐,๐๐๐	๓๐,๐๐๐	๓๐,๐๐๐	๓๐,๐๐๐	๓๐,๐๐๐	๑.ร้อยละของ ประชาชนพึง พอใจ	ประชาชนและ ส่วนราชการมี ความเข้าใจใน การจัดทำแผน แบบบูรณาการ	สำนักปลัด
๖	จัดการเลือกตั้ง ขององค์การ บริหารส่วนตำบล ช่องสะแก	เพื่อส่งเสริมให้ ประชาชนไปใช้สิทธิ์ เลือกตั้ง	จัดการเลือกตั้ง ผู้บริหารท้องถิ่น และสมาชิกใน ตำบลช่องสะแก	๕๐๐,๐๐๐	๕๐๐,๐๐๐	๕๐๐,๐๐๐	๕๐๐,๐๐๐	๕๐๐,๐๐๐	๑.ร้อยละของ ประชาชนพึง พอใจ	ประชาชนในตำบล ช่องสะแกไปใช้สิทธิ์ ของตนเองในการ เลือกตั้งผู้บริหาร ท้องถิ่น	สำนักปลัด
๗	อุดหนุนที่ว่าการ อำเภอเมือง เพชรบุรี	เพื่ออุดหนุนบ ประมาณให้ที่ทำการ ปกครอง ใช้จ่ายตาม วัตถุประสงค์โครงการ	โครงการจัดงาน พระนครคีรี- เมืองเพชร	๑๕,๐๐๐	๑๕,๐๐๐	๑๕,๐๐๐	๑๕,๐๐๐	๑๕,๐๐๐	๑.ร้อยละของ ประชาชนพึง พอใจ	ประชาชนและ นักท่องเที่ยวได้ชมขบวน แห่เทิดพระเกียรติ และการแสดง ศิลปวัฒนธรรมส่งเสริม อาชีพและสร้างรายได้	กอง การศึกษา
๘	อุดหนุนศูนย์ประสาน การปฏิบัติการรวม และอำนวยความสะดวก แก่ประชาชน ขององค์การปกครอง ส่วนท้องถิ่น	เพื่ออุดหนุนบ ประมาณให้กับศูนย์ฯ เพื่อใช้จ่าย ตามวัตถุประสงค์ ของโครงการฯ	ประชาชนได้รับ ความสะดวกในการ บริการด้านข้อมูล ข่าวสารของ อปท. ณ ศูนย์ประสาน การปฏิบัติการรวม	๑๑,๕๐๐	๑๑,๕๐๐	๑๑,๕๐๐	๑๑,๕๐๐	๑๑,๕๐๐	๑.ร้อยละของ ประชาชนพึง พอใจ	ประชาชนที่ได้รับ ความสะดวกพร้อม ได้รับการประสานใน การให้ความ ช่วยเหลือและการ แก้ไขปัญหา	สำนักปลัด
รวม ๘ โครงการ				๑,๐๘๖,๕๐๐	๑,๐๘๖,๕๐๐	๑,๐๘๖,๕๐๐	๑,๐๘๖,๕๐๐	๑,๐๘๖,๕๐๐			

บัญชีครุภัณฑ์
แผนพัฒนาท้องถิ่น (พ.ศ.๒๕๖๖-๒๕๗๐)
องค์การบริหารส่วนตำบลช่องสะแก อำเภอเมืองเพชรบุรี จังหวัดเพชรบุรี

๑. ประเภทครุภัณฑ์กีฬา

๑.๑ กลยุทธ์ พัฒนาระบบโครงสร้างพื้นฐานด้านคมนาคมและสาธารณูปโภค

(๑) แผนงานเคหะและชุมชน

ที่	ครุภัณฑ์	เป้าหมาย	งบประมาณ					ผลที่คาดว่าจะได้รับ	หน่วยงานรับผิดชอบหลัก
			๒๕๖๖ (บาท)	๒๕๖๗ (บาท)	๒๕๖๘ (บาท)	๒๕๖๙ (บาท)	๒๕๗๐ (บาท)		
๑	โครงการซ่อมแซมเครื่องออกกำลังกายภายในตำบลช่องสะแก	ซ่อมแซมเครื่องออกกำลังกายที่ชำรุดภายในตำบลช่องสะแก	๔๐๐,๐๐๐					การดำเนินการดังกล่าวเป็นไปตามวัตถุประสงค์ของโครงการ	กองช่าง
๒	จัดซื้อจักรยานออกกำลังกาย จำนวน ๒ เครื่อง หมู่ ๔	จัดซื้อจักรยานออกกำลังกาย จำนวน ๒ เครื่อง	๕๓,๐๐๐					การดำเนินการดังกล่าวเป็นไปตามวัตถุประสงค์ของโครงการ	กองช่าง
รวม			๔๕๓,๐๐๐						

